

ต้นฉบับ

สัญญาจ้างก่อสร้าง

สัญญาเลขที่ ๑๐๖/๒๕๖๗

สัญญาฉบับนี้ทำขึ้น ณ สำนักงานเทศบาลตำบลโพธิ์กลาง ตำบล/แขวง โพธิ์กลาง อำเภอ/เขต เมือง นครราชสีมา จังหวัด นครราชสีมา เมื่อวันที่ ๒๕ กันยายน ๒๕๖๗ ระหว่าง เทศบาลตำบลโพธิ์กลาง โดย นายกิตติพงศ์ พงศ์สุรเวท ตำแหน่ง นายกเทศมนตรีตำบลโพธิ์กลาง ซึ่งต่อไปในสัญญานี้เรียกว่า "ผู้ว่าจ้าง" ฝ่ายหนึ่ง กับ ห้างหุ้นส่วนจำกัด แอล เอเคอะพินท์ ซึ่งจดทะเบียนเป็นนิติบุคคล ณ สำนักงานทะเบียนหุ้นส่วนบริษัท จังหวัดนครราชสีมา กรมพัฒนาธุรกิจการค้า กระทรวงพาณิชย์ มีสำนักงานใหญ่อยู่ เลขที่ ๒๕๗ หมู่ ๑๓ ตำบล/แขวง หนองระเวียง อำเภอ/เขต เมือง นครราชสีมา จังหวัด นครราชสีมา โดยนายกิตติพงษ์ จรครบุรี ผู้มีอำนาจลงนามผูกพันนิติบุคคลปรากฏตามหนังสือรับรองของ สำนักงานทะเบียนหุ้นส่วนบริษัท จังหวัดนครราชสีมา กรมพัฒนาธุรกิจการค้า กระทรวงพาณิชย์ ที่ นม. ๐๐๑๕๕๔ เมื่อวันที่ ๔ มิถุนายน ๒๕๖๓ ทะเบียนนิติบุคคลเลขที่ ๐๓๐๓๕๖๓๐๐๒๕๔๘ ลงวันที่ ๒๔ พฤศจิกายน ๒๕๖๗ แนบท้ายสัญญานี้ ซึ่งต่อไปในสัญญานี้เรียกว่า "ผู้รับจ้าง" อีกฝ่ายหนึ่ง

คู่สัญญาได้ตกลงกันมีข้อความดังต่อไปนี้

ข้อ ๑. ข้อตกลงว่าจ้าง

ผู้ว่าจ้างตกลงจ้างและผู้รับจ้างตกลงรับจ้างทำงาน โครงการก่อสร้างถนนแบบผิวจราจรคอนกรีตเสริมเหล็ก สายทางซอยเฉลิมพระเกียรติ ซอย ๒ บ้านหนองพลวงมะนาว หมู่ที่ ๔ ตำบลโพธิ์กลาง โดยวิธีเฉพาะเจาะจง ณ สายทาง ซอยเฉลิมพระเกียรติ ซอย ๒ บ้านหนองพลวงมะนาว หมู่ที่ ๔ ตำบลโพธิ์กลาง ตำบล/แขวง โพธิ์กลาง อำเภอ/เขต เมือง นครราชสีมา จังหวัด นครราชสีมา ตามข้อกำหนดและเงื่อนไขแห่งสัญญานี้รวมทั้งเอกสารแนบท้ายสัญญา

ผู้รับจ้างตกลงที่จะจัดหาแรงงานและวัสดุ เครื่องมือเครื่องใช้ ตลอดจนอุปกรณ์ต่างๆ ชนิดดีเพื่อใช้ในการจ้างตามสัญญานี้

ข้อ ๒. เอกสารอันเป็นส่วนหนึ่งของสัญญา

เอกสารแนบท้ายสัญญาดังต่อไปนี้ให้ถือเป็นส่วนหนึ่งของสัญญานี้

๒.๑ ผนวก ๑ ใบเสนอราคา จำนวน ๑ (หนึ่ง) หน้า

๒.๒ ผนวก ๒ แบบรูป จำนวน ๗ (เจ็ด) หน้า

๒.๓ ผนวก ๓ สรุปผลการประมาณราคาค่าก่อสร้าง จำนวน ๒ (สอง) หน้า

๒.๔ ผนวก ๔ การปรับราคาทำงานก่อสร้าง (ค่า K) จำนวน ๔ (สี่) หน้า

(ลงชื่อ).....ผู้ว่าจ้าง
(นายกิตติพงศ์ พงศ์สุรเวท)

(ลงชื่อ).....ผู้รับจ้าง
(นายกิตติพงษ์ จรครบุรี)
ห้างหุ้นส่วนจำกัด แอลเอเคอะพินท์
L A KHEAPHAN LIMITED PARTNERSHIP



ความใดในเอกสารแนบท้ายสัญญาที่ขัดหรือแย้งกับข้อความในสัญญานี้ ให้ใช้ข้อความในสัญญานี้ บังคับ และในกรณีที่เอกสารแนบท้ายสัญญาขัดแย้งกันเอง ผู้รับจ้างจะต้องปฏิบัติตามคำวินิจฉัยของผู้ว่าจ้าง คำวินิจฉัยของผู้ว่าจ้างให้ถือเป็นที่สุด และผู้รับจ้างไม่มีสิทธิเรียกร้องค่าจ้าง ค่าเสียหายหรือค่าใช้จ่ายใดๆ เพิ่มเติมจากผู้ว่าจ้างทั้งสิ้น

ข้อ ๓. หลักประกันการปฏิบัติตามสัญญา

ในขณะที่ทำสัญญานี้ผู้รับจ้างได้นำหลักประกันเป็น **หนังสือค้ำประกันของธนาคาร** เป็นจำนวนเงิน **๔,๖๐๐.๐๐** บาท (**สี่พันหกร้อยบาทถ้วน**) ซึ่งเท่ากับร้อยละ **๕ (ห้า)** ของราคาค่าจ้างตามสัญญา มามอบให้แก่ผู้ว่าจ้างเพื่อเป็นหลักประกันการปฏิบัติตามสัญญานี้

กรณีผู้รับจ้างใช้หนังสือค้ำประกันมาเป็นหลักประกันการปฏิบัติตามสัญญา หนังสือค้ำประกันดังกล่าวจะต้องออกโดยธนาคารที่ประกอบกิจการในประเทศไทย หรือโดยบริษัทเงินทุนหรือบริษัทเงินทุนหลักทรัพย์ที่ได้รับอนุญาตให้ประกอบกิจการเงินทุนเพื่อการพาณิชย์และประกอบธุรกิจ ค้ำประกันตามประกาศของธนาคารแห่งประเทศไทย ตามรายชื่อบริษัทเงินทุนที่ธนาคารแห่งประเทศไทยแจ้งเวียนให้ทราบตามแบบที่คณะกรรมการนโยบายการจัดซื้อจัดจ้างและการบริหารพัสดุภาครัฐกำหนดหรืออาจเป็นหนังสือค้ำประกันอิเล็กทรอนิกส์ตามวิธีการที่กรมบัญชีกลางกำหนดก็ได้ และจะต้องมีอายุการค้ำประกันตลอดไปจนกว่าผู้รับจ้างพ้นข้อผูกพันตามสัญญานี้

หลักประกันที่ผู้รับจ้างนำมามอบให้ตามวรรคหนึ่ง จะต้องมีอายุครอบคลุมความรับผิดชอบของผู้รับจ้างตลอดอายุสัญญา ถ้าหลักประกันที่ผู้รับจ้างนำมามอบให้ดังกล่าวลดลงหรือเสื่อมค่าลง หรือมีอายุไม่ครอบคลุมถึงความรับผิดชอบของผู้รับจ้างตลอดอายุสัญญา ไม่ว่าจะด้วยเหตุใดๆ ก็ตาม รวมถึงกรณี ผู้รับจ้างส่งมอบงานล่าช้าเป็นเหตุให้ระยะเวลาแล้วเสร็จหรือวันครบกำหนดความรับผิดชอบในความชำรุดบกพร่องตามสัญญาเปลี่ยนแปลงไป ไม่ว่าจะเกิดขึ้นคราวใด ผู้รับจ้างต้องหาหลักประกันใหม่หรือหลักประกันเพิ่มเติมให้มีจำนวนครบถ้วนตามวรรคหนึ่งนำมามอบให้แก่ผู้ว่าจ้างภายใน ๑๕ (สิบห้า) วัน นับถัดจากวันที่ได้รับแจ้งเป็นหนังสือจากผู้ว่าจ้าง

หลักประกันที่ผู้รับจ้างนำมามอบไว้ตามข้อนี้ ผู้ว่าจ้างจะคืนให้แก่ผู้รับจ้าง โดยไม่มีดอกเบี้ย เมื่อผู้รับจ้างพ้นจากข้อผูกพัน และความรับผิดชอบทั้งปวงตามสัญญานี้แล้ว

ข้อ ๔ (ข) ค่าจ้างและการจ่ายเงิน

ผู้ว่าจ้าง ตกลงจ่าย และผู้รับจ้างตกลงรับเงินค่าจ้างจำนวนเงิน ๙๒,๐๐๐.๐๐ บาท (เก้าหมื่นสองพันบาทถ้วน) ซึ่งได้รวมภาษีมูลค่าเพิ่ม จำนวน ๖,๐๑๘.๖๙ บาท (หกพันสิบแปดบาทหกสิบเก้าสตางค์) ตลอดจน ภาษีอากรอื่น ๆ และค่าใช้จ่ายทั้งปวงด้วยแล้ว โดยถือราคาเหมารวม เป็นเกณฑ์ และกำหนดการจ่ายเงิน เป็นงวด ๆ ดังนี้

งวดที่ ๑ เป็นจำนวนเงิน ๙๒,๐๐๐.๐๐ บาท (เก้าหมื่นสองพันบาทถ้วน) เมื่อผู้รับจ้างได้ปฏิบัติงาน งานก่อสร้างถนนผิวทางคอนกรีต เมื่อได้ส่งมอบงานครบถ้วนตามสัญญานี้ ให้แล้วเสร็จภายใน ๒๔ พฤศจิกายน ๒๕๖๗

ข้อ ๕. เงินค่าจ้างล่วงหน้า

ผู้ว่าจ้างตกลงจ่ายเงินค่าจ้างล่วงหน้าให้แก่ผู้รับจ้างเป็นจำนวนเงิน - บาท ซึ่งเท่ากับร้อยละ - ของราคาค่าจ้าง ตามสัญญาที่ระบุไว้ในข้อ ๔

(ลงชื่อ).....ผู้ว่าจ้าง
(นายกิตติพงษ์ พงศ์สุรเวท)

(ลงชื่อ).....ผู้รับจ้าง
(นายกิตติพงษ์ จรครบุรี)
กำกับส่วนจำกัด 110201เคทีเคกับที
L A KHEHAPHAN LIMITED PARTNERSHIP



เงินค่าจ้างล่วงหน้าดังกล่าวจะจ่ายให้ภายหลังจากที่ผู้รับจ้างได้วางหลักประกันการรับเงินค่าจ้าง ล่วงหน้าเป็นหนังสือค้ำประกันหรือหนังสือค้ำประกันอิเล็กทรอนิกส์ของธนาคารภายในประเทศ หรือพันธบัตรรัฐบาลไทย เต็ม ตามจำนวนเงินค่าจ้างล่วงหน้านั้นให้แก่ผู้ว่าจ้าง ผู้รับจ้างจะต้องออกใบเสร็จรับเงินค่าจ้างล่วงหน้า ตามแบบที่ผู้ว่าจ้างกำหนดให้ และผู้รับจ้างตกลงที่จะกระทำตามเงื่อนไขอันเกี่ยวกับการใช้จ่ายและการใช้คืนเงินค่าจ้างล่วงหน้านั้นดังต่อไปนี้

๕.๑ ผู้รับจ้างจะใช้เงินค่าจ้างล่วงหน้านั้นเพื่อเป็นค่าใช้จ่ายในการปฏิบัติงานตามสัญญาเท่านั้นหากผู้รับจ้างใช้จ่ายเงินค่าจ้างล่วงหน้า หรือส่วนใดส่วนหนึ่งของเงินค่าจ้างล่วงหน้านั้นในทางอื่นผู้ว่าจ้างอาจจะเรียกเงินค่าจ้างล่วงหน้านั้นคืนจากผู้รับจ้างหรือบังคับเอาจากหลักประกันการรับเงินค่าจ้างล่วงหน้าได้ทันที

๕.๒ เมื่อผู้ว่าจ้างเรียกร้อง ผู้รับจ้างต้องแสดงหลักฐานการใช้จ่ายเงินค่าจ้างล่วงหน้าเพื่อพิสูจน์ว่าได้ เป็นไปตามข้อ ๕.๑ ภายในกำหนด ๑๕ (สิบห้า) วัน นับถัดจากวันได้รับแจ้งเป็นหนังสือจากผู้ว่าจ้างหากผู้รับจ้างไม่อาจแสดง หลักฐานดังกล่าวภายในกำหนด ๑๕ (สิบห้า) วัน ผู้ว่าจ้างอาจเรียกเงินค่าจ้างล่วงหน้านั้นคืนจากผู้รับจ้าง หรือบังคับเอาจาก หลักประกันการรับเงินค่าจ้างล่วงหน้าได้ทันที

๕.๓ (ข) (สำหรับสัญญาที่เป็นราคาเหมารวม)

ในการจ่ายเงินค่าจ้างให้แก่ผู้รับจ้างตามข้อ ๔ ผู้ว่าจ้างจะหักเงินค่าจ้างในแต่ละงวดเพื่อชดใช้ คืนเงินค่าจ้างล่วงหน้าไว้จำนวนร้อยละ - ของจำนวนเงินค่าจ้างในแต่ละงวดจนกว่าจำนวนเงินไว้จะครบตามจำนวนเงินที่หัก ค่าจ้างล่วงหน้าที่ผู้รับจ้างได้รับไปแล้ว ยกเว้นค่าจ้างงวดสุดท้ายจะหักไว้เป็นจำนวนเท่ากับจำนวนเงินค่าจ้างล่วงหน้าที่เหลือ ทั้งหมด

๕.๔ เงินจำนวนใด ๆ ก็ตามที่ผู้รับจ้างจะต้องจ่ายให้แก่ผู้ว่าจ้างเพื่อชำระหนี้หรือเพื่อชดใช้ความรับผิด ต่างๆ ตามสัญญา ผู้ว่าจ้างจะหักเอาจากเงินค่าจ้างงวดที่จะจ่ายให้แก่ผู้รับจ้างก่อนที่จะหักชดใช้คืนเงินค่าจ้างล่วงหน้า

๕.๕ ในกรณีที่มีการบอกเลิกสัญญา หากเงินค่าจ้างล่วงหน้าที่เหลือเกินกว่าจำนวนเงินที่ผู้รับจ้างจะ ได้รับหลังจากหักชดใช้ในกรณีอื่นแล้ว ผู้รับจ้างจะต้องจ่ายคืนเงินจำนวนที่เหลือนั้นให้แก่ผู้ว่าจ้าง ภายใน ๗ (เจ็ด) วัน นับถัดจาก วันได้รับแจ้งเป็นหนังสือจากผู้ว่าจ้าง

๕.๖ (ข) (สำหรับสัญญาที่เป็นราคาเหมารวม)

ผู้ว่าจ้างจะคืนหลักประกันการรับเงินค่าจ้างล่วงหน้าให้แก่ผู้รับจ้าง ต่อเมื่อผู้ว่าจ้างได้หักเงิน ค่าจ้างไว้ครบจำนวนเงินค่าจ้างล่วงหน้าตามข้อ ๕.๓ (ข) แล้ว เว้นแต่ในกรณีดังต่อไปนี้ ผู้รับจ้างมีสิทธิขอคืนหลักประกันการรับ เงินค่าจ้างล่วงหน้าบางส่วนก่อนได้

(๑) กรณีผู้รับจ้างวางหลักประกันการรับเงินค่าจ้างล่วงหน้าไว้ฉบับเดียว หากผู้ว่าจ้างได้หัก เงินค่าจ้างล่วงหน้าไปแล้ว ผู้รับจ้างมีสิทธิขอคืนหลักประกันการรับเงินค่าจ้างล่วงหน้าในส่วนที่ผู้ว่าจ้างได้หักเงินค่าจ้างล่วงหน้าไป แล้วนั้น โดยผู้รับจ้างจะต้องนำหลักประกันการรับเงินค่าจ้างล่วงหน้าฉบับใหม่ที่มีมูลค่าเท่ากับเงินค่าจ้างล่วงหน้าที่เหลืออยู่มา วางให้แก่ผู้ว่าจ้าง

(๒) กรณีผู้รับจ้างได้วางหลักประกันการรับเงินค่าจ้างล่วงหน้าไว้หลายฉบับ ซึ่งแต่ละฉบับมี มูลค่าเท่ากับจำนวนเงินค่าจ้างล่วงหน้าที่ผู้ว่าจ้างจะต้องหักไว้ในแต่ละงวด หากผู้ว่าจ้างได้หักเงินค่าจ้างล่วงหน้าในงวดใดแล้ว ผู้รับจ้างมีสิทธิขอคืนหลักประกันการรับเงินค่าจ้างล่วงหน้าในงวดนั้นได้



(ลงชื่อ).....ผู้ว่าจ้าง
(นายกิตติพงษ์ พงศ์สุรวาท)

(ลงชื่อ).....ผู้รับจ้าง
(นายกิตติพงษ์ จรครบุรี)

ข้อ ๖. การหักเงินประกันผลงาน

ในการจ่ายเงินค่าจ้างให้แก่ผู้รับจ้างแต่ละงวด ผู้ว่าจ้างจะหักเงินจำนวนร้อยละ - ของเงินที่ต้องจ่ายในงวดนั้นเพื่อเป็นประกันผลงาน ในกรณีที่เงินประกันผลงานถูกหักไว้แล้วเป็นจำนวนเงินไม่ต่ำกว่า - บาท ผู้รับจ้างมีสิทธิที่จะขอเงินประกันผลงานคืน โดยนำหนังสือค้ำประกันของธนาคารหรือหนังสือค้ำประกันอิเล็กทรอนิกส์ซึ่งออกโดยธนาคารภายในประเทศมามอบให้ผู้ว่าจ้างเพื่อเป็นหลักประกันแทนก็ได้

ผู้ว่าจ้างจะคืนเงินประกันผลงาน และ/หรือหนังสือค้ำประกันของธนาคารดังกล่าวตามวรรคหนึ่งโดยไม่มีดอกเบี้ยให้แก่ผู้รับจ้างพร้อมกับการจ่ายเงินค่าจ้างงวดสุดท้าย

ข้อ ๗ (ข) กำหนดเวลาแล้วเสร็จและสิทธิของผู้ว่าจ้างในการบอกเลิกสัญญา

ผู้รับจ้างต้องเริ่มทำงานที่รับจ้างภายในวันที่ ๒๖ กันยายน ๒๕๖๗ และจะต้องทำงานให้แล้วเสร็จบริบูรณ์ภายในวันที่ ๒๔ พฤศจิกายน ๒๕๖๗ ถ้าผู้รับจ้างมิได้ลงมือทำงานภายในกำหนดเวลา หรือไม่สามารถทำงานให้แล้วเสร็จตามกำหนดเวลา หรือมีเหตุให้เชื่อได้ว่าผู้รับจ้างไม่สามารถทำงานให้แล้วเสร็จภายในกำหนดเวลา หรือจะแล้วเสร็จล่าช้าเกินกว่ากำหนดเวลา หรือผู้รับจ้างทำผิดสัญญาข้อใดข้อหนึ่ง หรือตกเป็นผู้ถูกพิทักษ์ทรัพย์เด็ดขาด หรือตกเป็นผู้ล้มละลาย หรือเพิกเฉยไม่ปฏิบัติตามคำสั่งของคณะกรรมการตรวจรับพัสดุหรือผู้ควบคุมงานหรือบริษัทที่ปรึกษาซึ่งได้รับมอบอำนาจจากผู้ว่าจ้าง ผู้ว่าจ้างมีสิทธิที่จะบอกเลิกสัญญานี้ได้ และมีสิทธิจ้างผู้รับจ้างรายใหม่เข้าทำงานของผู้รับจ้างให้ลุล่วงไปด้วย การใช้สิทธิบอกเลิกสัญญานั้นไม่กระทบสิทธิของผู้ว่าจ้างที่จะเรียกร้องค่าเสียหายจากผู้รับจ้าง

การที่ผู้ว่าจ้างไม่ใช้สิทธิเลิกสัญญาดังกล่าวข้างต้นไม่เป็นเหตุให้ผู้รับจ้างพ้นจากความรับผิดชอบตามสัญญา

ข้อ ๘ ความรับผิดชอบในความชำรุดบกพร่องของงานจ้าง

เมื่องานแล้วเสร็จบริบูรณ์ และผู้ว่าจ้างได้รับมอบงานจากผู้รับจ้างหรือจากผู้รับจ้างรายใหม่ ในกรณีที่มีการบอกเลิกสัญญาตามข้อ ๗ หากมีเหตุชำรุดบกพร่องหรือเสียหายเกิดขึ้นจากการจ้างนี้ ภายในกำหนด ๒ (สอง) ปี นับถัดจากวันที่ได้รับมอบงานดังกล่าว ซึ่งความชำรุดบกพร่องหรือเสียหายนั้นเกิดจากความบกพร่องของผู้รับจ้างอันเกิดจากการใช้วัสดุที่ไม่ถูกต้องหรือทำไว้ไม่เรียบร้อย หรือทำไม่ถูกต้องตามมาตรฐานแห่งหลักวิชา ผู้รับจ้างจะต้องรีบทำการแก้ไข ให้เป็นที่เรียบร้อยโดยไม่ชักช้า โดยผู้ว่าจ้างไม่ต้องออกเงินใดๆ ในการนี้ทั้งสิ้น หากผู้รับจ้างไม่กระทำการดังกล่าวภายในกำหนด ๓๐ (สามสิบ) วัน นับถัดจากวันที่ได้รับแจ้งเป็นหนังสือจากผู้ว่าจ้างหรือไม่ทำการแก้ไขให้ถูกต้องเรียบร้อยภายในเวลาที่ผู้ว่าจ้างกำหนด ให้ผู้ว่าจ้างมีสิทธิที่จะทำการนั้นเองหรือจ้างผู้อื่นให้ทำงานนั้น โดยผู้รับจ้างต้องเป็นผู้ออกค่าใช้จ่ายเองทั้งสิ้น

ในกรณีเร่งด่วนจำเป็นต้องรีบแก้ไขเหตุชำรุดบกพร่องหรือเสียหายโดยเร็ว และไม่อาจรอให้ผู้รับจ้างแก้ไข ในระยะเวลาที่กำหนดไว้ตามวรรคหนึ่งได้ ผู้ว่าจ้างมีสิทธิเข้าจัดการแก้ไขเหตุชำรุดบกพร่องหรือเสียหายนั้นเอง หรือจ้างผู้อื่นให้ซ่อมแซมความชำรุดบกพร่องหรือเสียหาย โดยผู้รับจ้าง ต้องรับผิดชอบชำระค่าใช้จ่ายทั้งหมด

การที่ผู้ว่าจ้างทำการนั้นเอง หรือจ้างผู้อื่นให้ทำงานนั้นแทนผู้รับจ้าง ไม่ทำให้ผู้รับจ้าง หลุดพ้นจากความรับผิดชอบตามสัญญา หากผู้รับจ้างไม่ชดใช้ค่าใช้จ่ายหรือค่าเสียหายตามที่ผู้ว่าจ้างเรียกร้องผู้ว่าจ้างมีสิทธิบังคับจากหลักประกันการปฏิบัติตามสัญญาได้

(ลงชื่อ).....ผู้ว่าจ้าง

(นายกิติพงษ์ พงศ์สุรเวท)

(ลงชื่อ).....ผู้รับจ้าง

(นายกิตติพงษ์ จรครบุรี)



ห้างหุ้นส่วนจำกัด แอลเอเคเคพหุกิจ
L A KHEHAPHAN LIMITED PARTNERSHIP

ข้อ ๙ การจ้างช่วง

ผู้รับจ้างจะต้องไม่เอางานทั้งหมดหรือแต่บางส่วนแห่งสัญญาไปจ้างช่วงอีกทอดหนึ่ง เว้นแต่การจ้างช่วงงานแต่บางส่วนที่ได้รับอนุญาตเป็นหนังสือจากผู้ว่าจ้างแล้ว การที่ผู้ว่าจ้างได้อนุญาตให้จ้างช่วงงานแต่บางส่วนดังกล่าวนั้น ไม่เป็นเหตุให้ผู้รับจ้างหลุดพ้นจากความรับผิดชอบหรือพันธะหน้าที่ตามสัญญา และผู้รับจ้างจะยังคงต้องรับผิดชอบในความผิดและความประมาทเลินเล่อของผู้รับจ้างช่วง หรือของตัวแทนหรือลูกจ้างของผู้รับจ้างช่วงนั้นทุกประการ

กรณีผู้รับจ้างไปจ้างช่วงงานแต่บางส่วนโดยฝ่าฝืนความในวรรคหนึ่ง ผู้รับจ้างต้องชำระค่าปรับให้แก่ผู้ว่าจ้างเป็นจำนวนเงินในอัตราร้อยละ - ของวงเงินของงานที่จ้างช่วงตามสัญญา ทั้งนี้ ไม่ตัดสิทธิผู้ว่าจ้างในการบอกเลิกสัญญา

ข้อ ๑๐ การควบคุมงานของผู้รับจ้าง

ผู้รับจ้างจะต้องควบคุมงานที่รับจ้างอย่างเอาใจใส่ ด้วยประสิทธิภาพและความชำนาญ และในระหว่างทำงานที่รับจ้างจะต้องจัดให้มีผู้แทนซึ่งทำงานเต็มเวลาเป็นผู้รับผิดชอบควบคุมงานของ ผู้รับจ้าง ผู้แทนดังกล่าวจะต้องได้รับมอบอำนาจจากผู้รับจ้าง คำสั่งหรือคำแนะนำต่างๆ ที่ผู้ว่าจ้าง คณะกรรมการตรวจรับพัสดุ ผู้ควบคุมงาน หรือบริษัทที่ปรึกษาที่ผู้ว่าจ้างแต่งตั้ง ได้แจ้งแก่ผู้แทนเช่นว่านั้น ให้ถือว่าเป็นคำสั่งหรือคำแนะนำที่ได้แจ้งแก่ผู้รับจ้าง การแต่งตั้งผู้แทนตามข้อนี้จะต้องทำเป็นหนังสือและต้องได้รับความเห็นชอบเป็นหนังสือ จากผู้ว่าจ้าง การเปลี่ยนตัวหรือแต่งตั้งผู้แทนใหม่จะทำได้หากไม่ได้รับความเห็นชอบ เป็นหนังสือจากผู้ว่าจ้างก่อน

ผู้ว่าจ้างมีสิทธิที่จะขอให้เปลี่ยนตัวผู้แทนตามวรรคหนึ่ง โดยแจ้งเป็นหนังสือไปยังผู้รับจ้าง และผู้รับจ้างจะต้องทำการเปลี่ยนตัวผู้แทนนั้นโดยพลัน โดยไม่คิดค่าจ้างหรือราคาเพิ่มหรืออ้างเป็นเหตุเพื่อขยายอายุสัญญาอันเนื่องมาจากเหตุนี้

ข้อ ๑๑ ความรับผิดชอบของผู้รับจ้าง

ผู้รับจ้างจะต้องรับผิดชอบต่ออุบัติเหตุ ความเสียหาย หรือภัยอันตรายใดๆ อันเกิดจากการปฏิบัติงานของผู้รับจ้าง และจะต้องรับผิดชอบต่อความเสียหายจากการกระทำของลูกจ้างหรือตัวแทน ของผู้รับจ้าง และจากการปฏิบัติงานของผู้รับจ้างช่วงด้วย (ถ้ามี)

ความเสียหายใดๆ อันเกิดแก่งานที่ผู้รับจ้างได้ทำขึ้น แม้จะเกิดขึ้นเพราะเหตุสุดวิสัย ก็ตาม ผู้รับจ้างจะต้องรับผิดชอบโดยช่อมแซมให้คืนดีหรือ เปลี่ยนให้ใหม่โดยค่าใช้จ่ายของผู้รับจ้างเอง เว้นแต่ความเสียหายนั้นเกิดจากความผิดของผู้ว่าจ้าง ทั้งนี้ ความรับผิดชอบของผู้รับจ้างดังกล่าวในข้อนี้จะสิ้นสุดลงเมื่อผู้ว่าจ้างได้รับมอบงานครั้งสุดท้าย ซึ่งหลังจากนั้นผู้รับจ้างจะต้องรับผิดชอบเพียงในกรณีชำรุดบกพร่อง หรือความเสียหายดังกล่าวในข้อ ๘ เท่านั้น

ผู้รับจ้างจะต้องรับผิดชอบต่อบุคคลภายนอกในความเสียหายใดๆ อันเกิดจากการปฏิบัติงานของผู้รับจ้าง หรือลูกจ้างหรือตัวแทนของผู้รับจ้าง รวมถึงผู้รับจ้างช่วง (ถ้ามี) ตามสัญญานี้ หากผู้ว่าจ้างถูกเรียกร้องหรือฟ้องร้องหรือต้องชดใช้ค่าเสียหายให้แก่บุคคลภายนอกไปแล้ว ผู้รับจ้างจะต้อง ดำเนินการใดๆ เพื่อให้มีการว่าต่างแก้ต่างให้แก่ผู้ว่าจ้างโดยค่าใช้จ่ายของผู้รับจ้างเอง รวมทั้งผู้รับจ้างจะต้องชดใช้ค่าเสียหายนั้นๆ ตลอดจนค่าใช้จ่ายใดๆ อันเกิดจากการถูกเรียกร้องหรือถูกฟ้องร้องให้แก่ผู้ว่าจ้างทันที

(ลงชื่อ).....ผู้ว่าจ้าง
(นายกิติพงษ์ พงศ์สุรเวท)

(ลงชื่อ).....ผู้รับจ้าง
(นายกิตติพงษ์ จรครบุรี)



ห้างหุ้นส่วนจำกัด แอลเอเคเคพาร์ทเนอร์ชิพ
L A KHEHAPHAN LIMITED PARTNERSHIP

ข้อ ๑๒ การจ่ายเงินแก่ลูกจ้าง

ผู้รับจ้างจะต้องจ่ายเงินแก่ลูกจ้างที่ผู้รับจ้างได้จ้างมาในอัตราและตามกำหนดเวลาที่ผู้รับจ้างได้ตกลงหรือทำสัญญาไว้ต่อลูกจ้างดังกล่าว

ถ้าผู้รับจ้างไม่จ่ายเงินค่าจ้างหรือค่าทดแทนอื่นใดแก่ลูกจ้างดังกล่าวในวรรคหนึ่ง ผู้ว่าจ้างมีสิทธิที่จะเอาเงินค่าจ้างที่จะต้องจ่ายแก่ผู้รับจ้างมาจ่ายให้แก่ลูกจ้างของผู้รับจ้างดังกล่าว และให้ถือว่าผู้ว่าจ้างได้จ่ายเงินจำนวนนั้นเป็นค่าจ้างให้แก่ผู้รับจ้างตามสัญญาแล้ว

ผู้รับจ้างจะต้องจัดให้มีประกันภัยสำหรับลูกจ้างทุกคนที่จ้างมาทำงาน โดยให้ครอบคลุมถึงความรับผิดชอบทั้งปวงของผู้รับจ้าง รวมทั้งผู้รับจ้างช่วง (ถ้ามี) ในกรณีความเสียหายที่คิดค่าสินไหมทดแทนได้ตามกฎหมาย ซึ่งเกิดจากอุบัติเหตุหรืออันตรายใดๆ ต่อลูกจ้างหรือบุคคลอื่น ที่ผู้รับจ้างหรือผู้รับจ้างช่วงจ้างมาทำงาน ผู้รับจ้างจะต้องส่งมอบกรมธรรม์ประกันภัยดังกล่าว พร้อมทั้งหลักฐานการชำระเบี้ยประกันให้แก่ผู้ว่าจ้างเมื่อผู้ว่าจ้างเรียกร้อง

ข้อ ๑๓ การตรวจงานจ้าง

ถ้าผู้ว่าจ้างแต่งตั้งคณะกรรมการตรวจรับพัสดุ ผู้ควบคุมงาน หรือบริษัท ที่ปรึกษา เพื่อควบคุมการทำงานของลูกจ้าง คณะกรรมการตรวจ รับพัสดุ ผู้ควบคุมงาน หรือบริษัทที่ปรึกษานั้น มีอำนาจเข้าไปตรวจการงานในโรงงานและสถานที่ก่อสร้างได้ตลอดเวลา และผู้รับจ้างจะต้องอำนวยความสะดวกและให้ความช่วยเหลือในการนั้นตามสมควร

การที่มีคณะกรรมการตรวจรับพัสดุ ผู้ควบคุมงาน หรือบริษัทที่ปรึกษานั้น หากทำให้ผู้รับจ้างพ้นความรับผิดชอบตามสัญญานี้ข้อใดข้อหนึ่งไม่

ข้อ ๑๔ แบบรูปและรายการละเอียดคลาดเคลื่อน

ผู้รับจ้างรับรองว่าได้ตรวจสอบและทำความเข้าใจในแบบรูปและรายการละเอียดโดยถี่ถ้วนแล้ว หากปรากฏว่าแบบรูปและรายการละเอียดนั้นผิดพลาดหรือคลาดเคลื่อน ไปจากหลักการทางวิศวกรรมหรือทางเทคนิค ผู้รับจ้างตกลงที่จะปฏิบัติตามคำวินิจฉัยของผู้ว่าจ้าง คณะกรรมการตรวจรับพัสดุ ผู้ควบคุมงาน หรือบริษัทที่ปรึกษาที่ผู้ว่าจ้างแต่งตั้ง เพื่อให้งานแล้วเสร็จบริบูรณ์ คำวินิจฉัยดังกล่าวให้ถือเป็นที่สุด โดยผู้รับจ้างจะคิดค่าจ้าง ค่าเสียหาย หรือค่าใช้จ่ายใดๆ เพิ่มขึ้น จากผู้ว่าจ้างหรือขอขยายอายุสัญญาไม่ได้

ข้อ ๑๕ การควบคุมงานโดยผู้ว่าจ้าง

ผู้รับจ้างตกลงว่าคณะกรรมการตรวจรับพัสดุ ผู้ควบคุมงาน หรือบริษัท ที่ปรึกษาที่ผู้ว่าจ้างแต่งตั้ง มีอำนาจที่จะตรวจสอบและควบคุมงานเพื่อให้เป็นไปตาม สัญญานี้ และมีอำนาจที่จะสั่งให้แก้ไขเปลี่ยนแปลงเพิ่มเติม หรือตัดทอนซึ่งงานตามสัญญานี้ หากผู้รับจ้างขัดขืน ไม่ปฏิบัติตาม ผู้ว่าจ้าง คณะกรรมการตรวจ รับพัสดุ ผู้ควบคุมงาน หรือบริษัทที่ปรึกษา มีอำนาจ ที่จะสั่งให้หยุดการนั้นชั่วคราวได้ ความล่าช้าในกรณีเช่นนี้ ผู้รับจ้างจะถือเป็นเหตุขอขยายระยะเวลา การปฏิบัติงานตามสัญญาหรือเรียกร้องค่าเสียหายใดๆ ไม่ได้ทั้งสิ้น



(ลงชื่อ).....ผู้ว่าจ้าง
(นายกิตติพงษ์ พงศ์สุรเวท)

(ลงชื่อ).....ผู้รับจ้าง
(นายกิตติพงษ์ จรครบุรี)

ข้อ ๑๖ งานพิเศษและการแก้ไขงาน

ผู้ว่าจ้างมีสิทธิที่จะสั่งเป็นหนังสือให้ผู้รับจ้างทำงานพิเศษซึ่งไม่ได้แสดงไว้หรือรวมอยู่ในเอกสารสัญญาใน
หากงานพิเศษนั้นๆ อยู่ในขอบข่ายทั่วไปแห่งวัตถุประสงค์ของสัญญานี้ นอกจากนี้ ผู้ว่าจ้างยังมีสิทธิสั่งให้เปลี่ยนแปลงหรือแก้ไข
แบบรูปและข้อกำหนดต่างๆ ในเอกสารสัญญานี้ด้วย

อัตราค่าจ้างหรือราคาที่กำหนดใช้ในสัญญานี้ ให้กำหนดใช้สำหรับงานพิเศษ หรืองานที่เพิ่มเติมขึ้น หรือ
ตัดทอนลงทั้งปวงตามคำสั่งของผู้ว่าจ้าง หากในสัญญาไม่ได้กำหนดไว้ถึงอัตราค่าจ้าง หรือราคาใดๆ ที่จะนำมาใช้สำหรับงาน
พิเศษหรืองานที่เพิ่มเติมขึ้นหรือลดลงดังกล่าว ผู้ว่าจ้าง และผู้รับจ้างจะได้ตกลงกันที่จะกำหนดอัตราค่าจ้างหรือราคาที่จะเพิ่มขึ้นหรือ
ลดลง รวมทั้งการขยายระยะเวลา (ถ้ามี) กันใหม่เพื่อความเหมาะสม ในกรณีที่ตกลงกันไม่ได้ ผู้ว่าจ้างจะกำหนดอัตราค่าจ้าง หรือ
ราคาตามแต่ผู้ว่าจ้างจะเห็นว่าเหมาะสมและถูกต้อง ซึ่งผู้รับจ้างจะต้องปฏิบัติงานตามคำสั่งของผู้ว่าจ้างไปก่อนเพื่อมิให้เกิดความ
เสียหายแก่งานที่จ้าง

ข้อ ๑๗ ค่าปรับ

หากผู้รับจ้างไม่สามารถทำงานให้แล้วเสร็จภายในเวลาที่กำหนดไว้ในสัญญาและผู้ว่าจ้างยังมีได้บอกเลิก
สัญญา ผู้รับจ้างจะต้องชำระค่าปรับให้แก่ผู้ว่าจ้างเป็น จำนวนเงินวันละ ๒๓๐.๐๐ - บาท (สองร้อยสามสิบบาทถ้วน) และจะต้อง
ชำระค่าใช้จ่ายในการควบคุมงาน (ถ้ามี) ในเมื่อผู้ว่าจ้าง ต้องจ้างผู้ควบคุมงานอีกต่อหนึ่งเป็นจำนวนเงินวัน
ละ บาท (.....) นับถัดจากวันที่ครบกำหนดเวลาแล้วเสร็จของงานตามสัญญาหรือวันที่ผู้ว่าจ้างได้ขยาย
เวลาทำงานให้ จนถึงวันที่ทำงานแล้วเสร็จจริง นอกจากนี้ ผู้รับจ้างยอมให้ผู้ว่าจ้างเรียกค่าเสียหายอันเกิดขึ้นจากการที่ผู้รับจ้าง
ทำงานล่าช้าเฉพาะส่วนที่เกินกว่าจำนวนค่าปรับและค่าใช้จ่ายดังกล่าวได้อีกด้วย

ในระหว่างที่ผู้ว่าจ้างยังมีได้บอกเลิกสัญญานั้น หากผู้ว่าจ้างเห็นว่าผู้รับจ้าง จะไม่สามารถปฏิบัติตาม
สัญญาต่อไปได้ ผู้ว่าจ้างจะใช้สิทธิบอกเลิกสัญญาและใช้สิทธิตามข้อ ๑๘ ก็ได้ และถ้าผู้ว่าจ้างได้แจ้งข้อเรียกร้องไปยังผู้รับจ้างเมื่อ
ครบกำหนดเวลาแล้วเสร็จของงานขอให้ชำระค่าปรับแล้ว ผู้ว่าจ้างมีสิทธิที่จะปรับผู้รับจ้างจนถึงวันบอกเลิกสัญญาได้อีกด้วย

ข้อ ๑๘ สิทธิของผู้ว่าจ้างภายหลังบอกเลิกสัญญา

ในกรณีที่ผู้ว่าจ้างบอกเลิกสัญญา ผู้ว่าจ้างอาจทำงานนั้นเองหรือว่าจ้างผู้อื่นให้ทำงานนั้นต่อจนแล้วเสร็จก็
ได้ ผู้ว่าจ้างหรือผู้รับจ้างทำงานนั้นต่อมีสิทธิใช้เครื่องใช้ในการก่อสร้าง สิ่งที่สร้างขึ้นชั่วคราวสำหรับงานก่อสร้าง และวัสดุต่างๆ
ซึ่งเห็นว่าจะต้องสงวนเอาไว้เพื่อการปฏิบัติงานตามสัญญา ตามที่จะเห็นสมควร

ในกรณีดังกล่าว ผู้ว่าจ้างมีสิทธิริบหรือบังคับจากหลักประกันการปฏิบัติตามสัญญาทั้งหมด หรือบางส่วน
ตามแต่จะเห็นสมควร นอกจากนั้น ผู้รับจ้างจะต้องรับผิดชอบในค่าเสียหายซึ่งเป็นจำนวน เกินกว่าหลักประกันการปฏิบัติตาม
สัญญา รวมทั้งค่าใช้จ่ายที่เพิ่มขึ้น ในการทำงานนั้นต่อให้แล้วเสร็จตามสัญญา ตลอดจนค่าใช้จ่ายในการควบคุมงานเพิ่ม (ถ้ามี)
ซึ่งผู้ว่าจ้างจะหัก เอาจากเงินประกันผลงานหรือจำนวนเงินใดๆ ที่จะจ่ายให้แก่ผู้รับจ้างก็ได้



(ลงชื่อ).....ผู้ว่าจ้าง
(นายกิติพงษ์ พงศ์สุรเวท)

(ลงชื่อ).....ผู้รับจ้าง
(นายกิติพงษ์ จรครบุรี)

ข้อ ๑๙. การบังคับค่าปรับ ค่าเสียหาย และค่าใช้จ่าย

ในกรณีที่ผู้รับจ้างไม่ปฏิบัติตามสัญญาข้อหนึ่งข้อใดด้วยเหตุใดๆ ก็ตาม จนเป็นเหตุให้เกิดค่าปรับ ค่าเสียหาย หรือค่าใช้จ่ายแก่ผู้ว่าจ้าง ผู้รับจ้างต้องชดใช้ค่าปรับ ค่าเสียหาย หรือค่าใช้จ่ายดังกล่าวให้แก่ผู้ว่าจ้างโดยสิ้นเชิงภายใน กำหนด ๑๕ (สิบห้า) วัน นับถัดจากวันที่ได้รับแจ้งเป็นหนังสือจากผู้ว่าจ้าง หากผู้รับจ้างไม่ชดใช้ให้ถูกต้องครบถ้วนภายใน ระยะเวลาดังกล่าวให้ผู้ว่าจ้างมีสิทธิที่จะหักเอาจากจำนวนเงินค่าจ้างที่ต้องชำระ หรือจากเงินประกันผลงาน ของผู้รับจ้าง หรือ บังคับจากหลักประกันการปฏิบัติตามสัญญาได้ทันที

หากค่าปรับ ค่าเสียหาย หรือค่าใช้จ่ายที่บังคับจากเงินค่าจ้างที่ต้องชำระ เงินประกันผลงาน หรือ หลักประกันการปฏิบัติตามสัญญาแล้วยังไม่เพียงพอ ผู้รับจ้างยินยอมชำระส่วนที่เหลือ ที่ยังขาดอยู่จนครบถ้วนตามจำนวน ค่าปรับ ค่าเสียหาย หรือค่าใช้จ่ายนั้น ภายในกำหนด ๑๕ (สิบห้า) วัน นับถัดจากวันที่ได้รับแจ้งเป็นหนังสือจากผู้ว่าจ้าง

หากมีเงินค่าจ้างตามสัญญาที่หักไว้จ่ายเป็นค่าปรับ ค่าเสียหาย หรือค่าใช้จ่ายแล้วยังเหลืออยู่อีกเท่าใด ผู้ว่าจ้างจะคืนให้แก่ผู้รับจ้างทั้งหมด

ข้อ ๒๐ การทำบริเวณก่อสร้างให้เรียบร้อย

ผู้รับจ้างจะต้องรักษาบริเวณสถานที่ปฏิบัติงานตามสัญญานี้ รวมทั้งโรงงานหรือ สิ่งอำนวยความสะดวก ในการทำงานของผู้รับจ้าง ลูกจ้าง ตัวแทน หรือผู้รับจ้างช่วง (ถ้ามี) ให้สะอาด ปลอดภัย และมีประสิทธิภาพในการใช้งานตลอด ระยะเวลาการจ้าง และเมื่อทำงานเสร็จสิ้นแล้วจะต้องขนย้ายบรรดาเครื่องใช้ในการทำงานจ้างรวมทั้งวัสดุ ขยะมูลฝอย และ สิ่งก่อสร้างชั่วคราวต่างๆ (ถ้ามี) ทั้งหมดต้องกลบเกลี่ยพื้นดินให้เรียบร้อยเพื่อให้บริเวณทั้งหมดอยู่ในสภาพที่สะอาดและใช้งานได้ ทันที

ข้อ ๒๑ การงดหรือลดค่าปรับ หรือการขยายเวลาปฏิบัติงานตามสัญญา

ในกรณีที่มิมีเหตุเกิดจากความผิดหรือความบกพร่องของฝ่ายผู้ว่าจ้าง หรือเหตุสุดวิสัย หรือเกิดจาก พุทธิการณ์อันหนึ่งอันใดที่ผู้รับจ้างไม่ต้องรับผิดชอบตามกฎหมาย หรือเหตุอื่นตามที่กำหนด ในกฎกระทรวง ซึ่งออกตามความใน กฎหมายว่าด้วยการจัดซื้อจัดจ้างและการบริหารพัสดุภาครัฐ ทำให้ผู้รับจ้างไม่สามารถทำงานให้แล้วเสร็จตามเงื่อนไขและ กำหนดเวลาแห่งสัญญานี้ได้ ผู้รับจ้างจะต้องแจ้งเหตุหรือพุดติการณ์ดังกล่าวพร้อมหลักฐานเป็นหนังสือให้ผู้ว่าจ้างทราบ เพื่อขอ งดหรือลดค่าปรับ หรือขยายเวลาทำงานออกไปภายใน ๑๕ (สิบห้า) วันนับถัดจากวันที่เหตุนั้นสิ้นสุดลง หรือตามที่กำหนดใน กฎกระทรวงดังกล่าว แล้วแต่กรณี

ถ้าผู้รับจ้างไม่ปฏิบัติให้เป็นไปตามความในวรรคหนึ่ง ให้ถือว่าผู้รับจ้างได้สละสิทธิเรียกร้อง ในการที่จะขอ งดหรือลดค่าปรับ หรือขยายเวลาทำงานออกไปโดยไม่มีเงื่อนไขใดๆ ทั้งสิ้น เว้นแต่ กรณีเหตุเกิดจากความผิดหรือความบกพร่อง ของฝ่ายผู้ว่าจ้าง ซึ่งมีหลักฐานชัดเจน หรือผู้ว่าจ้างทราบดี อยู่แล้วตั้งแต่ต้น

การงดหรือลดค่าปรับ หรือขยายกำหนดเวลาทำงานตามวรรคหนึ่ง อยู่ในดุลพินิจของผู้ว่าจ้างที่จะ พิจารณาตามที่เห็นสมควร

(ลงชื่อ).....ผู้ว่าจ้าง
(นายกิติพงษ์ พงศ์สุรวาท)

สำนักงานส่วนจำกัด ๑๑๑๑๑๑๑๑๑๑๑๑
L.A. KHEHAPHAN LIMITED PARTNERSHIP
(ลงชื่อ).....ผู้รับจ้าง
(นายกิตติพงษ์ จรครบุรี)

ข้อ ๒๒. การใช้เรือไทย

ในการปฏิบัติตามสัญญาฯ หากผู้รับจ้างจะต้องส่งหรือนำเข้าของเข้ามาจากต่างประเทศรวมทั้งเครื่องมือและอุปกรณ์ที่ต้องนำเข้ามาเพื่อปฏิบัติงานตามสัญญา ไม่ว่าผู้รับจ้างจะเป็นผู้นำของเข้ามาเองหรือนำเข้ามาโดยผ่านตัวแทนหรือบุคคลอื่นใด ถ้าสิ่งของนั้นต้องนำเข้ามาโดยทางเรือในเส้นทางเดินเรือที่มีเรือไทยเดินอยู่และสามารถให้บริการรับขนได้ตามที่รัฐมนตรีว่าการกระทรวงคมนาคมประกาศกำหนด ผู้รับจ้างต้องจัดการให้สิ่งของดังกล่าวบรรทุกโดยเรือไทยหรือเรือที่มีสิทธิเช่นเดียวกับเรือไทยจากต่างประเทศมายังประเทศไทยวันแต่จะได้รับอนุญาตจากกรมเจ้าท่าก่อนบรรทุกของนั้นลงเรืออื่นที่มีใช้เรือไทยหรือเป็นของที่รัฐมนตรีว่าการกระทรวงคมนาคมประกาศยกเว้นให้บรรทุกโดยเรืออื่นได้ ทั้งนี้ ไม่ว่าการส่งหรือนำเข้าสิ่งของดังกล่าวจากต่างประเทศจะเป็นแบบใด

ในการส่งมอบงานตามสัญญาฯ ให้แก่ผู้ว่าจ้าง ถ้างานนั้นมีสิ่งของตามวรรคหนึ่ง ผู้รับจ้างจะต้องส่งมอบใบตราส่ง (Bill of lading) หรือสำเนาใบตราส่งสำหรับของนั้น ซึ่งแสดงว่าได้บรรทุกมาโดยเรือไทยหรือเรือที่มีสิทธิเช่นเดียวกับเรือไทยให้แก่ผู้ว่าจ้างพร้อมกับการส่งมอบงานด้วย

ในกรณีที่สิ่งของดังกล่าวไม่ได้บรรทุกจากต่างประเทศมายังประเทศไทยโดยเรือไทยหรือเรือที่มีสิทธิเช่นเดียวกับเรือไทย ผู้รับจ้างต้องส่งมอบหลักฐานซึ่งแสดงว่าได้รับอนุญาตจากกรมเจ้าท่า ให้บรรทุกของโดยเรืออื่นได้หรือหลักฐานซึ่งแสดงว่าได้ชำระค่าธรรมเนียมพิเศษ เนื่องจากการไม่บรรทุกของโดยเรือไทยตามกฎหมาย ว่าด้วยการส่งเสริมการพาณิชย์นาวีแล้วอย่างใดอย่างหนึ่งแก่ผู้ว่าจ้างด้วย

ในกรณีที่ผู้รับจ้างไม่ส่งมอบหลักฐานอย่างใดอย่างหนึ่งดังกล่าวในวรรคสองและวรรคสามให้แก่ผู้ว่าจ้างแต่จะขอส่งมอบงานดังกล่าวให้ผู้ว่าจ้างก่อนโดยยังไม่รับชำระเงินค่าจ้าง ผู้ว่าจ้างมีสิทธิริ้งงานดังกล่าวไว้ก่อน และชำระเงินค่าจ้างเมื่อผู้รับจ้างได้ปฏิบัติถูกต้องครบถ้วนดังกล่าวแล้วได้

ข้อ ๒๓. มาตรฐานฝีมือช่าง

ผู้รับจ้างตกลงเป็นเงื่อนไขสำคัญว่า ผู้รับจ้างจะต้องมีและใช้ผู้ผ่านการทดสอบมาตรฐานฝีมือช่างจาก..... หรือผู้มีวุฒิปริญญา ปวช. ปวส. และปวท. หรือเทียบเท่าจากสถาบันการศึกษาที่ ก.พ. รับรองให้เข้ารับราชการได้ ในอัตราไม่ต่ำกว่าร้อยละ ๑๐ (สิบ) ของแต่ละสาขาช่าง แต่จะต้องมีช่างจำนวนอย่างน้อย ๑ (หนึ่ง) คน ในแต่ละสาขาช่างดังต่อไปนี้

ช่างก่อสร้าง

ผู้รับจ้างจะต้องจัดทำบัญชีแสดงจำนวนช่างทั้งหมดโดยจำแนกตามแต่ละสาขาช่างและ ระดับช่าง พร้อมกับระบุรายชื่อช่างผู้ผ่านการทดสอบมาตรฐานฝีมือช่างหรือผู้มีวุฒิปริญญาดังกล่าวในวรรคหนึ่งนำมาแสดงพร้อมหลักฐานต่างๆ ต่อคณะกรรมการตรวจรับพัสดุหรือผู้ควบคุมงาน ก่อนเริ่มลงมือทำงาน และพร้อมที่จะให้ผู้ว่าจ้างหรือเจ้าหน้าที่ของผู้ว่าจ้างตรวจสอบดูได้ตลอด เวลาการทำงานตามสัญญาฯ ของผู้รับจ้าง

ข้อ ๒๔. การปรับราคาค่าจ้าง

ผู้ว่าจ้างและผู้รับจ้าง ตกลงกันให้ใช้สัญญาปรับราคาได้ สำหรับราคางานก่อสร้างตามสัญญาฯ นี้ โดยการนำสูตร Escalation Factor (K) มาใช้คำนวณราคาค่างานที่เปลี่ยนแปลงไป โดยวิธีการต่อไปนี้ ตามเงื่อนไข หลักเกณฑ์ สูตร และวิธีคำนวณที่ใช้กับสัญญาแบบปรับราคาได้ตามมติคณะรัฐมนตรีเมื่อวันที่ ๒๒ สิงหาคม ๒๕๓๒ เรื่องการพิจารณาช่วยเหลือผู้ประกอบการอาชีพงานก่อสร้าง ตามหนังสือสำนักเลขาธิการคณะรัฐมนตรี ที่ นร ๐๒๐๓/ว ๑๐๙ ลงวันที่ ๒๔ สิงหาคม ๒๕๓๒

(ลงชื่อ).....ผู้ว่าจ้าง
(นายกิติพงษ์ พงศ์สุรเวท)

(ลงชื่อ).....ผู้รับจ้าง
(นายกิตติพงษ์ จรครบุรี)

สำนักงานส่วนจำกัด แอลเอเคเคที
L A KHEHAPHAN LIMITED PARTNERSHIP

สูตรการปรับราคา (สูตรค่า K) จะต้องคงที่ที่ระดับที่กำหนดไว้ในวันแล้วเสร็จตามที่กำหนดไว้ใน สัญญา หรือภายในระยะเวลาที่ ผู้ว่าจ้าง ได้ขยายออกไป โดยจะใช้สูตรของทางราชการที่ได้ระบุตามภาคผนวก ๕

สัญญานี้ทำขึ้นเป็นสองฉบับ มีข้อความถูกต้องตรงกัน คู่สัญญาได้อ่านและเข้าใจข้อความ โดยละเอียด ตลอดแล้ว จึงได้ลงลายมือชื่อ พร้อมทั้งประทับตรา (ถ้ามี) ไว้เป็นสำคัญต่อหน้าพยาน และคู่สัญญาต่างยึดถือไว้ฝ่ายละหนึ่งฉบับ

(ลงชื่อ).....ผู้ว่าจ้าง
(นายกิตติพงศ์ พงศ์สุรเวท)

(ลงชื่อ).....ผู้รับจ้าง
(นายกิตติพงษ์ จรครบุรี)

(ลงชื่อ).....พยาน
(นายเกริกศักดิ์ เดชไกรสร)

(ลงชื่อ).....พยาน
(นางนพวรรณ สมบัติวงศ์)

(ลงชื่อ).....นิติกร
(นายภูมิประพันธ์ โตชัยภูมิ)



เลขที่โครงการ ๖๗๐๗๙๐๘๖๖๗๖

เลขคุมสัญญา ๖๗๐๙๒๒๐๐๕๖๓๙

แบบใบเสนอราคา

เรียน นายกเทศมนตรีตำบลโพธิ์กลาง

1. ข้าพเจ้า ท่างหุ้นส่วนจำกัด แอลเอเคหะภินท์ ทะเบียนนิติบุคคลเลขที่ 0303563002948 ตั้งอยู่เลขที่ 297 หมู่ที่ 13 ตำบลหนองระเวียง อำเภอเมืองนครราชสีมา จังหวัดนครราชสีมา โทรศัพท์ 097-9647474 โดย นายกิตติพงษ์ จรครบุรี ผู้ลงนามข้างท้ายนี้ ได้พิจารณาเงื่อนไขต่าง ๆ ในเอกสารประกอบการพิจารณา และเอกสารเพิ่มเติม (ถ้ามี) เลขที่ โดยตลอดและยอมรับข้อกำหนดและเงื่อนไขนั้นแล้ว รวมทั้งรับรองว่าข้าพเจ้าเป็นผู้มีคุณสมบัติครบถ้วนตามที่กำหนดและไม่เป็นผู้ทำงานของทางราชการ

2. ข้าพเจ้า ขอเสนอที่จะทำงาน โครงการก่อสร้างถนนแบบผิวจราจรคอนกรีตเสริมเหล็ก สายทางซอยเฉลิมพระเกียรติ ซอย 2 บ้านหนองพลวงมะนาว หมู่ที่ 4 ตำบลโพธิ์กลาง ตามข้อกำหนดเงื่อนไขแบบรูปรายการละเอียดแห่งเอกสารเงื่อนไขการจัดหา ตามราคาตั้งที่ได้ระบุไว้ในบัญชีแสดงปริมาณงาน วัสดุและราคา แนบท้ายในเสนอราคานี้ เป็นเงินทั้งสิ้น 92,000 บาท (เก้าหมื่นสองพันบาทถ้วน) ซึ่งได้รวมภาษีมูลค่าเพิ่มจำนวน 6,018.69 บาท (หกพันสิบแปดบาทหกสิบเก้าสตางค์) ตลอดจนภาษีอากรอื่น ๆ และค่าใช้จ่ายทั้งปวงไว้ด้วยแล้ว

3. คำเสนอนี้จะยืนอยู่เป็นระยะเวลา 120 วัน นับตั้งแต่วันยื่นข้อเสนอทางด้านราคา และเทศบาลตำบลโพธิ์กลาง อาจรับคำเสนอนี้ ณ เวลาใดก็ได้ก่อนที่จะครบกำหนดระยะเวลาดังกล่าวหรือระยะเวลาที่ได้ยึดไปตามเหตุผลอันสมควร ที่เทศบาลตำบลโพธิ์กลางร้องขอ

4. กำหนดเวลาส่งมอบ ข้าพเจ้ารับรองที่จะเริ่มทำงานตามสัญญาทันทีหรือทันทีที่ได้รับแจ้งจากเทศบาลตำบลโพธิ์กลางว่าให้เริ่มทำงานตามสัญญา และจะส่งมอบงานตามเอกสารการเงื่อนไขการจัดหา โดยครบถ้วนถูกต้องภายใน 60 วัน นับถัดจากวันลงนามในสัญญาจ้างหรือวันที่ได้รับหนังสือแจ้งจากเทศบาลตำบลโพธิ์กลางให้เริ่มทำงาน และรับประกันความชำรุดบกพร่อง ไม่น้อยกว่า.....2.....ปี.....เดือน

5. ในกรณีที่ข้าพเจ้าได้รับการพิจารณาให้เป็นผู้รับจัดหา ข้าพเจ้ารับรองที่จะทำสัญญาตามแบบสัญญาจ้างก่อสร้างแนบท้ายเอกสารเงื่อนไขการจัดหากับเทศบาลตำบลโพธิ์กลางภายใน7.... วัน นับถัดจากวันที่ได้รับหนังสือแจ้งให้ไปทำสัญญา

หากข้าพเจ้าไม่ปฏิบัติให้ครบถ้วนตามที่ระบุไว้ข้างต้นนี้ ข้าพเจ้ายินดีชดใช้ค่าเสียหายใดๆ ที่อาจมีแก่เทศบาลตำบลโพธิ์กลาง

6. ข้าพเจ้ายอมรับว่าเทศบาลตำบลโพธิ์กลางไม่มีความผูกพันที่จะรับคำเสนอนี้ หรือใบเสนอราคาใดๆ รวมทั้งไม่ต้องรับผิดชอบในค่าใช้จ่ายใด ๆ อันอาจเกิดขึ้นในการที่ข้าพเจ้าได้เข้าเสนอราคา

7. ข้าพเจ้าได้ตรวจทานตัวเลขและตรวจสอบเอกสารต่างๆ ที่ได้ยื่นพร้อมใบเสนอราคานี้ โดยละเอียดแล้ว และเข้าใจดีว่าเทศบาลตำบลโพธิ์กลางไม่ต้องรับผิดชอบใดๆ ในความผิดพลาด หรือตกหล่น

8. ใบเสนอราคานี้ได้ยื่นเสนอโดยบริสุทธิ์ยุติธรรมและปราศจากกลฉ้อฉล หรือการสมรู้ร่วมคิดกันโดยไม่ชอบด้วยกฎหมายกับบุคคลใดบุคคลหนึ่งหรือหลายบุคคล หรือกับห้างหุ้นส่วน บริษัทใดๆ ที่ได้ยื่นเสนอราคาในคราวเดียวกัน

ลงชื่อ.....

[Handwritten signature]

เสนอมา ณ วันที่.....เดือน..... 2567 พ.ศ.



ลงชื่อ.....

[Handwritten signature]

ท่างหุ้นส่วนจำกัด แอลเอเคหะภินท์
LA KHEHAPHAN LIMITED PARTNERSHIP
(ลงชื่อ).....



ลงชื่อ.....

พยาน (.....นายกิตติพงษ์ จรครบุรี.....) ผู้ลงนาม

ลงชื่อ.....

พยาน ตำแหน่ง.....หุ้นส่วนผู้จัดการ.....

ลงชื่อ.....

นิติกร



โครงการก่อสร้างถนนแบบผิวจราจรคอนกรีตเสริมเหล็ก
 สายทางชอยเฉลิมพระเกียรติ ชอย 2 บ้านหนองพลวงมะนาว หมู่ที่ 4
 ตำบลโพธิ์กลาง อำเภอเมืองนครราชสีมา จังหวัดนครราชสีมา



ลงชื่อ.....
 ลงชื่อ.....
 ลงชื่อ.....
 ลงชื่อ.....
 ลงชื่อ.....
 ลงชื่อ.....

โครงการ	
ก่อสร้างถนนแบบผิวจราจรคอนกรีตเสริมเหล็ก	
สถานที่	หมู่ที่ 4
แผนผังโครงการแนบท้ายเล่มที่ ๒	
พื้นที่โครงการ	
จำนวนเนื้อที่	
เอกสารแนบ	
 (นางสาว อรุณรัตน์ วัฒนศิริ) หัวหน้างาน ควบคุมงานก่อสร้าง (๑๐.๖๔๘๕) นายช่างโยธา ๓	
 (นายสุวิทย์ อารามวงษ์) ๓. หัวหน้างานควบคุมงานก่อสร้าง	
 (นายสุวิทย์ อารามวงษ์) หัวหน้างานก่อสร้าง	
 (นายสุวิทย์ อารามวงษ์) หัวหน้างานก่อสร้าง	
 (นายสุวิทย์ อารามวงษ์) หัวหน้างานก่อสร้าง	
จำนวนหน้า	๑๕
วันที่	รวมหน้า
 (นายสุวิทย์ อารามวงษ์) หัวหน้างานก่อสร้าง ๑๕	
เลขที่	๑๕

แผนที่ตำบลโพธิ์กลางแสดงที่ตั้งโครงการ

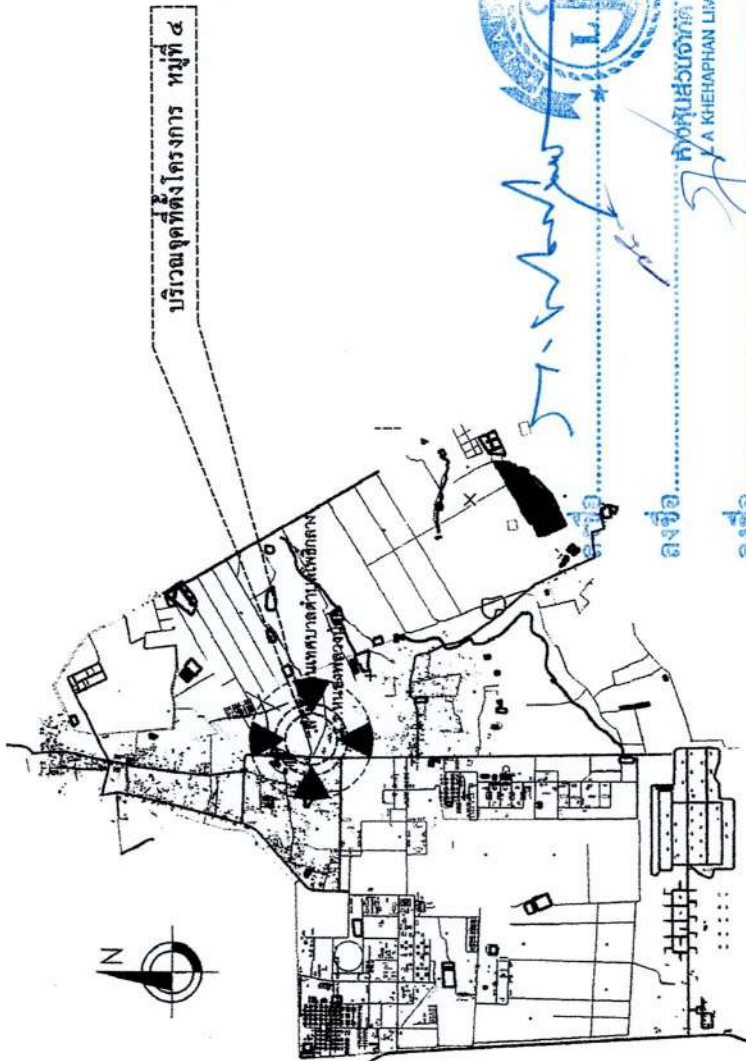

ลงชื่อ..... พิชาน
 ลงชื่อ..... พิชาน
 ลงชื่อ..... พิชาน

(Handwritten signature)
 กิ่งชุมชนเอชพีทีเอสเอสบีที
 X A KHEHAPHAN LIMITED PARTNERSHIP

โครงการก่อสร้างถนนแบบผิวจราจรคอนกรีตเสริมเหล็กสายทางขยงเฉลิมพระเกียรติ หมู่ที่ 4.....**นิติกร**

ตำบลโพธิ์กลาง อำเภอเมืองนครราชสีมา จังหวัดนครราชสีมา

วัตถุประสงค์

- เพื่อปรับปรุงถนนที่มีสภาพชำรุด เป็นหลุม เป็นบ่อ
- เพื่อให้ได้ถนนที่มีมาตรฐาน
- เพื่อพัฒนาด้านโครงสร้างพื้นฐานแก่ชุมชน

เป้าหมายและขอบเขตงาน

- ก่อสร้างถนนคอนกรีตเสริมเหล็ก ช่วงที่ 1, ขนาดผิวจราจรกว้างถ้อย 3.00 เมตรยาว 30.00 เมตรขนาดเฉลี่ย 0.15 เมตร
- ช่วงที่ 2, ขนาดผิวจราจรกว้างถ้อย 4.00 เมตรยาว 13.00 เมตรขนาดเฉลี่ย 0.15 เมตรหรือคิดพื้นที่ก่อสร้างได้ไม่ต่ำกว่า 142.00 ตร.ม.
- ขุดโครงการ ๗ จำนวน 1 ขุด



โครงการ
 ฝส.ส่วนแผนผังเมืองจาก
 คณะที่ ๖
 แผนผังเมือง
 2
 บ้านดอนทอง
 หมู่ที่ ๔

ผู้ร่าง ออกแบบ วิศวกรรม
(Signature)
 (นางสาววิภาดา วัฒนศิริ)
 วิศวกรโยธา ระดับสามัญวิศวกร
 (ร.ร. 12488)

นายช่างโยธา ๗
 A

(นางสาววิภาดา วัฒนศิริ)
 วิศวกรโยธา ระดับสามัญวิศวกร

นางสาววิภาดา วัฒนศิริ
 วิศวกรโยธา ระดับสามัญวิศวกร
 (ร.ร. 12488)

นางสาววิภาดา วัฒนศิริ
 วิศวกรโยธา ระดับสามัญวิศวกร
 (ร.ร. 12488)

(นางสาววิภาดา วัฒนศิริ)
 วิศวกรโยธา ระดับสามัญวิศวกร
 (ร.ร. 12488)

(นางสาววิภาดา วัฒนศิริ)
 วิศวกรโยธา ระดับสามัญวิศวกร
 (ร.ร. 12488)

(นางสาววิภาดา วัฒนศิริ)
 วิศวกรโยธา ระดับสามัญวิศวกร
 (ร.ร. 12488)

(นางสาววิภาดา วัฒนศิริ)
 วิศวกรโยธา ระดับสามัญวิศวกร
 (ร.ร. 12488)

(นางสาววิภาดา วัฒนศิริ)
 วิศวกรโยธา ระดับสามัญวิศวกร
 (ร.ร. 12488)

แบบที่ ๗. 17702/9/2507

หน้า
 2
 รวม
 5



จุดรับสินค้าโครงการ



ผู้ร่วมจำกัด โอลิมปิก จำกัด
OLIMPIK LIMITED PARTNERSHIP

สงชื่อ
สงชื่อ
สงชื่อ
สงชื่อ



โครงการ
โครงการพัฒนาระบบขนส่งทางบก
โครงการพัฒนาระบบขนส่งทางบก

สถานที่
พื้นที่ A
พื้นที่ A

สัญญา
สัญญาฉบับที่ 1/2557
สัญญาฉบับที่ 1/2557

สัญญา
สัญญาฉบับที่ 1/2557
สัญญาฉบับที่ 1/2557

สัญญา
สัญญาฉบับที่ 1/2557
สัญญาฉบับที่ 1/2557

สัญญา
สัญญาฉบับที่ 1/2557
สัญญาฉบับที่ 1/2557

สัญญา
สัญญาฉบับที่ 1/2557
สัญญาฉบับที่ 1/2557

สัญญา
สัญญาฉบับที่ 1/2557
สัญญาฉบับที่ 1/2557

สัญญา
สัญญาฉบับที่ 1/2557
สัญญาฉบับที่ 1/2557

สัญญา
สัญญาฉบับที่ 1/2557
สัญญาฉบับที่ 1/2557

สัญญา
สัญญาฉบับที่ 1/2557
สัญญาฉบับที่ 1/2557

สัญญา
สัญญาฉบับที่ 1/2557
สัญญาฉบับที่ 1/2557

สัญญา
สัญญาฉบับที่ 1/2557
สัญญาฉบับที่ 1/2557

สัญญา
สัญญาฉบับที่ 1/2557
สัญญาฉบับที่ 1/2557

ผังบริเวณที่ตั้งโครงการ
Not to Scale

3 5



โครงการ	โครงการก่อสร้างอาคารพาณิชย์
สถานที่	ซอย 4
วันที่	15/05/2567
ผู้จัดทำ	นายสมชาย ใจดี
ผู้ตรวจสอบ	นายสมชาย ใจดี
ตำแหน่ง	วิศวกร
บริษัท	บริษัท อสมท จำกัด (มหาชน)
เลขที่	12345
ปีที่	2567
หน้า	1
รวม	5

รายการประกอบแบบก่อสร้างคอนกรีตเสริมเหล็ก

1. วัสดุที่ใช้ต้องเป็นวัสดุที่มีคุณภาพดี มีมาตรฐานตามที่กำหนดไว้
2. คอนกรีตต้องมีความแข็งแรงตามที่กำหนดไว้
3. วัสดุที่ใช้ต้องมีความแข็งแรงตามที่กำหนดไว้
4. EXPANSION JOINT ให้ใช้คอนกรีตเสริมเหล็กที่มีความยาวไม่เกิน 50 ม. หากความยาวที่เกินกว่า 50 ม. ให้ใช้คอนกรีตเสริมเหล็กแบบขยายตัว (POURED ELASTIC TYPE) ตาม มอก.479
5. วัสดุที่ใช้ต้องมีความแข็งแรงตามที่กำหนดไว้
6. วัสดุที่ใช้ต้องมีความแข็งแรงตามที่กำหนดไว้
7. คอนกรีตเสริมเหล็ก (REINFORCEMENT) ให้ใช้คอนกรีตเสริมเหล็กที่มีความยาวไม่เกิน 50 ม. หากความยาวที่เกินกว่า 50 ม. ให้ใช้คอนกรีตเสริมเหล็กแบบขยายตัว (POURED ELASTIC TYPE) ตาม มอก.479
8. การประกอบเหล็กเสริมให้ปฏิบัติตามมาตรฐานที่กำหนดไว้
9. วัสดุที่ใช้ต้องมีความแข็งแรงตามที่กำหนดไว้
10. วัสดุที่ใช้ต้องมีความแข็งแรงตามที่กำหนดไว้
11. วัสดุที่ใช้ต้องมีความแข็งแรงตามที่กำหนดไว้
12. วัสดุที่ใช้ต้องมีความแข็งแรงตามที่กำหนดไว้
13. วัสดุที่ใช้ต้องมีความแข็งแรงตามที่กำหนดไว้
14. วัสดุที่ใช้ต้องมีความแข็งแรงตามที่กำหนดไว้
15. วัสดุที่ใช้ต้องมีความแข็งแรงตามที่กำหนดไว้

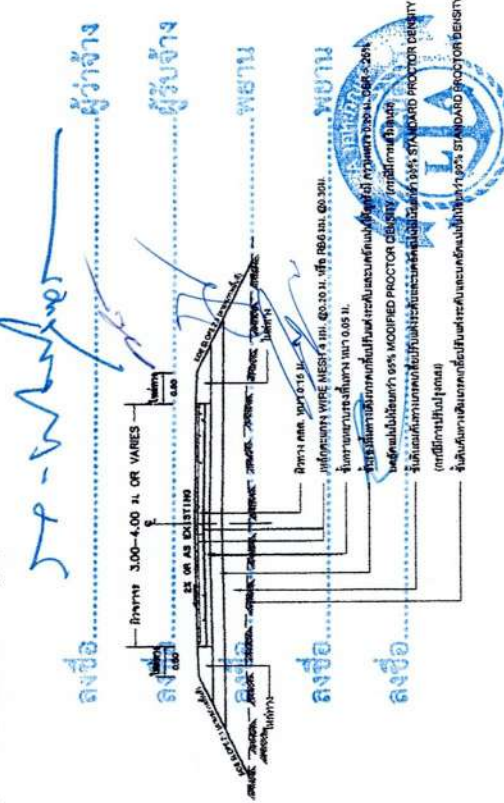

บริษัท อสมท จำกัด (มหาชน)
L.A. KISHAPHAN LIMITED PARTNERSHIP

NOT TO SCALE

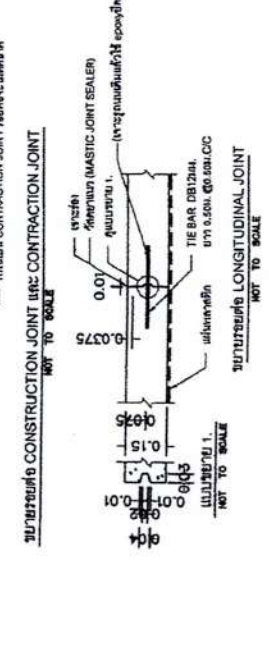
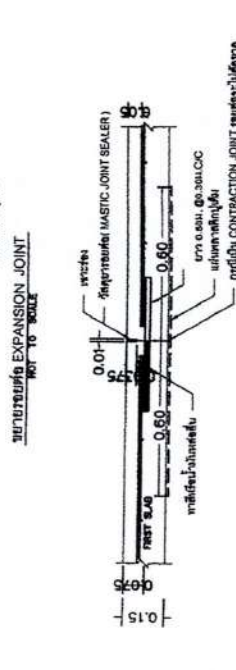
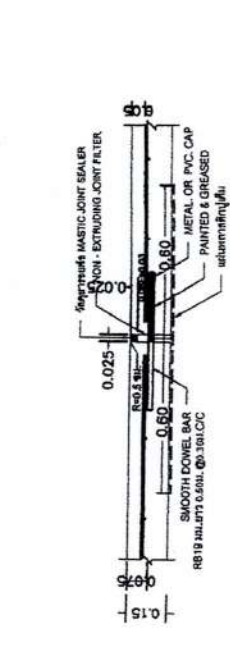
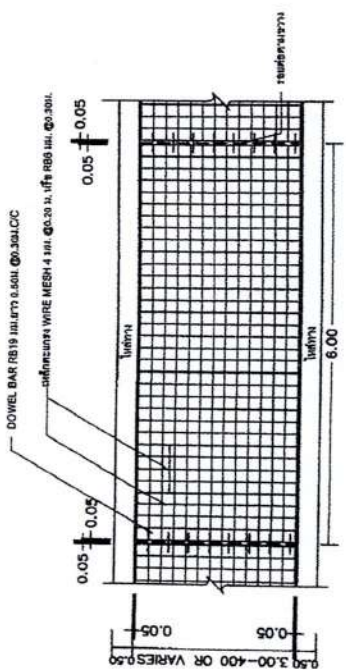

วัสดุที่ใช้	วัสดุที่มีคุณภาพดี มีมาตรฐานตามที่กำหนดไว้
คอนกรีต	คอนกรีตที่มีความแข็งแรงตามที่กำหนดไว้
เหล็กเสริม	เหล็กเสริมที่มีความแข็งแรงตามที่กำหนดไว้
วัสดุที่ใช้	วัสดุที่มีคุณภาพดี มีมาตรฐานตามที่กำหนดไว้
คอนกรีต	คอนกรีตที่มีความแข็งแรงตามที่กำหนดไว้
เหล็กเสริม	เหล็กเสริมที่มีความแข็งแรงตามที่กำหนดไว้



โครงการ	โครงการ
ชื่อโครงการ	โครงการ
ปีที่ทำ	ปีที่ทำ
สถานที่	สถานที่
ผู้ทำ	ผู้ทำ
ตรวจสอบ	ตรวจสอบ

5 5

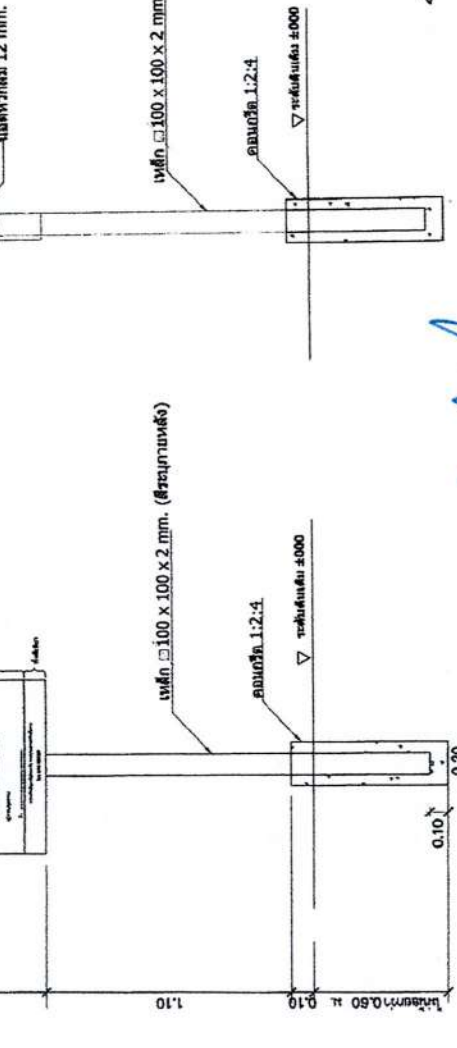
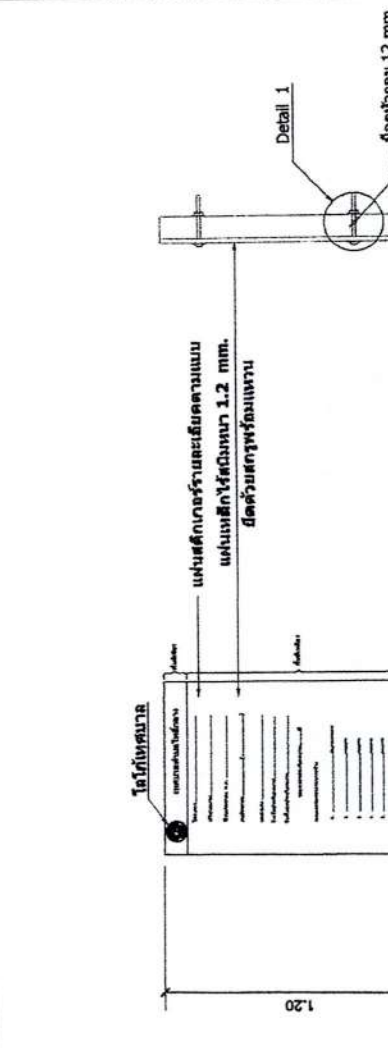

รูปด้านหน้า ลงชื่อ.....

รูปด้านบน ลงชื่อ.....

รูปแปลน

แบบขยาย DETAIL 1

แบบขยายโดยโครงการ not to scale

ลายเซ็นและชื่อ: ว. ม., ว. ม., ว. ม., ว. ม., ว. ม.

ตราประทับ: บริษัท อี.เค.อี. จำกัด (มหาชน) E.K.E. CO., LTD. (Public Company)

ข้อมูลบริษัท: บริษัท อี.เค.อี. จำกัด (มหาชน) 111/1 ซอยสุขุมวิท 23 แขวงคลองเตยเหนือ เขตวัฒนา กรุงเทพมหานคร 10110

ข้อมูลโครงการ: โครงการ.....

ข้อมูลแผ่น: แผ่น.....

ข้อมูลแบบ: แบบ.....

ข้อมูลวันที่: วันที่.....

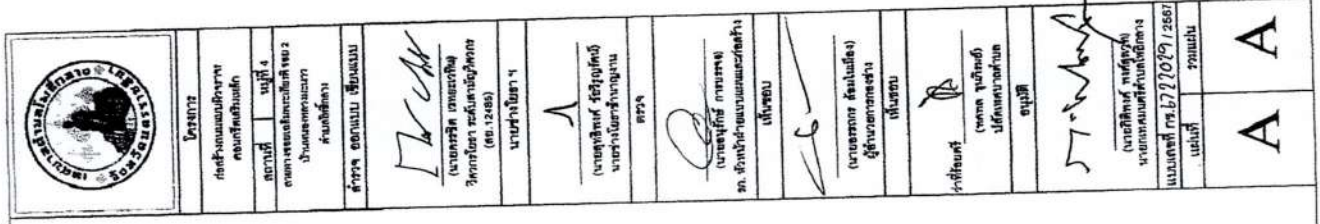

ข้อกำหนดเกี่ยวกับการใช้วัตถุอันตรายและกรรมวิธีตามบัญชีผูกมัดของรัฐ เพื่อส่งเสริมการค้าเสรีสินค้า/ผลิตภัณฑ์ที่ผลิตในประเทศ

1. ผู้รับจ้างต้องใช้วัตถุอันตรายหรือสารเคมีเป็นของตนเองอย่าง (ห้าม) ตามรายการที่แนบมาซึ่งมีเงื่อนไขเป็นข้อๆ ซึ่งต้องเป็นวัตถุอันตรายที่ผลิตในประเทศ ไม่ใช่อิมพอร์ตและ 80 ของมูลค่าวัตถุอันตรายที่ใช้ในโครงการก่อสร้างนี้ ทั้งนี้หากงานก่อสร้างมีวัตถุประสงค์ที่เป็นเพื่อสิ่งอื่นอันเป็นสินค้าที่ผลิตในประเทศ ไม่ใช่อิมพอร์ตหรือ 90 ของปริมาณเหล็กที่ใช้ตามสัญญาก่อสร้างนี้
2. ผู้รับจ้างต้องเสนอแผนการใช้วัตถุอันตราย และสารเคมีที่เป็นผลิตภัณฑ์ที่ผลิตภายในประเทศไทยแก่ผู้รับจ้างก่อนเริ่มงานก่อสร้าง (ภาคผนวก 3 หากพิจารณาแล้วเห็นว่าผู้รับจ้างไม่เสนอแผนตามที่กำหนดถือว่าผู้รับจ้างละเมิดสัญญา ผู้รับจ้างมีสิทธิ์ยกเลิกสัญญาได้ หลังจากนั้นในสัญญาจ้างก่อสร้าง หากผู้รับจ้างไม่เสนอแผนตามที่กำหนดถือว่าผู้รับจ้างละเมิดสัญญา ผู้รับจ้างมีสิทธิ์ยกเลิกสัญญาได้ แผนการใช้วัตถุอันตราย ที่ผู้รับจ้างเสนอ สามารถปรับแก้ได้ตามความจำเป็น แต่ไม่ ผู้รับจ้างสามารถ การใช้วัตถุอันตราย ซึ่งเป็นผลิตภัณฑ์ที่ผลิตในประเทศที่ไม่ใช่รายการที่แนบมาแต่จะวัตถุ ทั้งผู้รับจ้างต้องแจ้งการปรับแก้ไขให้ผู้รับจ้างก่อสร้างทราบก่อนเริ่มงานก่อสร้าง และต้องปรับแก้ไขในวงเงิน 7 วัน นับตั้งก่อนการส่งมอบงานแต่ละงวด
3. ผู้รับจ้างต้องแสดงหลักฐานต่อคณะกรรมการพิจารณาว่าวัตถุประสงค์ของโครงการนี้เป็นผลิตภัณฑ์ที่ผลิตภายในประเทศ อย่างไรก็ตามในส่วนที่แสดงว่าผู้รับจ้างมีสิทธิ์ที่จะขอ ประโยชน์ของโครงการที่สร้างหรือใช้วัสดุก่อสร้างที่ผลิตในประเทศ อาจไม่ได้รับอนุญาตให้ดำเนินการต่อไป

- 3.1. ค่าเงินในบัญชีสินค้าที่ผลิตในประเทศ Made in Thailand (MIT) ที่ออกโดย สถาบันการพาณิชย์แห่งประเทศไทย
- 3.2. ราคาสินค้า ที่แสดงว่ามีสินค้าที่ผลิตในประเทศไทย
- 3.3. หลักฐานแสดงที่ตั้งของแหล่งผลิต ที่สามารถแสดงได้ว่าไม่ปรกฏต่อสิ่งที่ เป็นผลิตภัณฑ์ในประเทศ เช่น ตำแหน่งที่ตั้งโรงงาน สินค้า ความปลอดภัย เป็นต้น

โครงการ.....

รายละเอียดโครงการที่ได้รับอนุมัติ
 หมายเลขใบอนุญาต/โครงการ.....
 ชื่อโครงการ.....

ลำดับ	รายการ	ชนิด	ปริมาณ	วันที่	สถานที่	อื่นๆ
1						
2						
3						
4						
5						
รวม						
อื่นๆ (พิเศษ)						

รายละเอียดโครงการที่ได้รับอนุมัติ
 หมายเลขใบอนุญาต/โครงการ.....
 ชื่อโครงการ.....

ลำดับ	รายการ	ชนิด	ปริมาณ	วันที่	สถานที่	อื่นๆ
1						
2						
3						
4						
5						
รวม						
อื่นๆ (พิเศษ)						

 ล.ชื่อ.....
 ล.ชื่อ.....
 ล.ชื่อ.....
 ล.ชื่อ.....
 ล.ชื่อ.....

กรมส่งเสริมการค้าระหว่างประเทศ
 กระทรวงพาณิชย์
 เลขที่...../2567
 ชั้น.....
 กรุงเทพฯ

สรุปผลการประมาณราคาค่าก่อสร้าง

โครงการ ก่อสร้างถนนแบบผิวจราจรคอนกรีตเสริมเหล็ก สายทางขอยเฉลิมพระเกียรติ ซอย 2 บ้านหนองพลวงมะนาว หมู่ที่ 4 ตำบลโพธิ์กลาง
 ช่วงที่ 1 ขนาดผิวจราจรกว้างเฉลี่ย 3.00 ม. ยาว 30.00 ม. หนาเฉลี่ย 0.15 ม.

ช่วงที่ 2 ขนาดผิวจราจรกว้างเฉลี่ย 4.00 ม. ยาว 13.00 ม. หนาเฉลี่ย 0.15 ม. หรือคิดพื้นที่ผิวคอนกรีตรวมไม่น้อยกว่า 142.00 ตร.ม.

พร้อมจัดทำและติดตั้งป้ายโครงการ ฯ (รายละเอียดก่อสร้างตามแบบที่เทศบาลตำบลโพธิ์กลางกำหนด)

สถานที่ก่อสร้าง ภายในเขตเทศบาลตำบลโพธิ์กลาง อำเภอเมืองนครราชสีมา จังหวัดนครราชสีมา

ผู้รับจ้าง ห้างหุ้นส่วนจำกัด แอลเอเคหะภัณฑ์

โดย นายกิตติพงษ์ จรครบุรี

วันที่ 4 ก.ค. ๒๐๑7

ลำดับที่	รายการ	รวมค่าต้นทุน (บาท)	FACTOR. F	รวมค่าก่อสร้าง (บาท)	หมายเหตุ
1	ประเภทงานอาคาร - ก่อสร้างถนนแบบผิวจราจรคอนกรีตเสริมเหล็ก สายทางบริเวณข้างคล กรชย. บ้านค่ายสุรธรรมพิทักษ์ หมู่ที่ 9 ตำบลโพธิ์กลาง ขนาดผิวจราจรกว้างเฉลี่ย 4.00 ม. ยาว 77.00 ม. หนาเฉลี่ย 0.15 ม. หรือคิดพื้นที่ผิวคอนกรีตรวมไม่น้อยกว่า 308.00 ตร.ม. พร้อมจัดทำและติดตั้งป้าย ฯ (รายละเอียดก่อสร้างตามแบบที่เทศบาลตำบลโพธิ์กลางกำหนด)	65,316.12	1.3642	89,104.25	
2	ประเภทงานป้ายประชาสัมพันธ์ โครงการตามแบบฯ	3,152.70	-	3,000.00	
<p style="text-align: center;">เงื่อนไข</p> <p>เงินล่วงหน้าจ่าย %</p> <p>เงินประกันสัญญา %</p> <p>ดอกเบี้ยเงินกู้ 7 % ต่อปี</p>					
สรุป	รวมค่าก่อสร้างเป็นเงินทั้งสิ้น			92,104.25	บาท
	คิดเป็นเงินประมาณการ (ปรับลดแล้ว)			92,000.00	บาท

(เก้าหมื่นสองพันบาทถ้วน)

ลงชื่อ.....
 (นายกิตติพงษ์ จรครบุรี)
 ห้างหุ้นส่วนจำกัด แอลเอเคหะภัณฑ์
 LA KHEHAPHAN LIMITED PARTNERSHIP

ลงชื่อ.....
 ลงชื่อ.....
 ลงชื่อ.....
 ลงชื่อ.....
 ลงชื่อ.....



แบบแสดงรายการราคากลางงานก่อสร้างอาคาร

โครงการ ก่อสร้างถนนแบบผิวจราจรคอนกรีตเสริมเหล็ก สายทางซอยเฉลิมพระเกียรติ ซอย 2 บ้านหนองพลวงมะนาว หมู่ที่ 4 ตำบลโพธิ์กลาง
 ช่วงที่ 1 ขนาดผิวจราจรกว้างเฉลี่ย 3.00 ม. ยาว 30.00 ม. หน้าเฉลี่ย 0.15 ม.

ช่วงที่ 2 ขนาดผิวจราจรกว้างเฉลี่ย 4.00 ม. ยาว 13.00 ม. หน้าเฉลี่ย 0.15 ม. หรือที่ดินที่ผิวคอนกรีตรวมไม่น้อยกว่า 142.00 ตร.ม.

พร้อมจัดทำและติดตั้งป้ายโครงการ ฯ (รายละเอียดก่อสร้างตามแบบที่เทศบาลตำบลโพธิ์กลางกำหนด)

สถานที่ก่อสร้าง ภายในเขตเทศบาลตำบลโพธิ์กลาง อำเภอเมืองนครราชสีมา จังหวัดนครราชสีมา

ผู้รับจ้าง ห้างหุ้นส่วนจำกัด แอลเอเคทีเอ็น

โดย นายกิตติพงษ์ อรรถบุรี วันที่ - 4 11 2567

ราคาน้ำมัน 33.21 บาท/ลิตร

ลำดับ	รายการ	หน่วย	ปริมาณ วงน	ราคาต่อหน่วย	ราคาทุน (บาท)	Factor F	ราคาต่อหน่วย x FF	ราคากลาง	
1	งานหรือโครงการงานดิน								
	1.1 งานรื้อผิวลาดยางเดิม	ตร.ม.	-	-	-	-	-	-	
	1.2 งานรื้อผิวคอนกรีตเดิม (REMOVAL OF ฯ)	ตร.ม.	-	-	-	-	-	-	
2	งานดิน								
	2.1 งานวางบ่่าและชุดคอ	ตร.ม.	-	-	-	-	-	-	
	2.2 งานดินถม (บดทับแน่น)	ลบ.ม.	-	-	-	-	-	-	
	2.3 งานทรายถมคันทาง	ลบ.ม.	-	-	-	-	-	-	
	2.4 งานวัสดุคัดเลือกประเภท ก	ลบ.ม.	-	-	-	-	-	-	
3	งานรองพื้นทางและพื้นทาง								
	3.1 งานรื้อชั้นทางเดิมและก่อสร้างใหม่ หนา 10 ซม. ชั้นพื้นทางลูกรังดินเดิม	ตร.ม.	142.00	11.24	1,596.08	1.3642	2,177.37	2,177.37	
	3.2 งานรื้อชั้นทางเดิมและก่อสร้างใหม่ หนา 10 ซม. ชั้นรองพื้นทางวัสดุมวลรวม	ตร.ม.	-	-	-	-	-	-	
	3.3 งานรองพื้นทางวัสดุมวลรวม	ลบ.ม.	-	-	-	-	-	-	
	3.4 งานพื้นทางหินคลุก	ลบ.ม.	-	-	-	-	-	-	
	3.5 งานทรายรองใต้ผิวทางคอนกรีต	ลบ.ม.	7.10	523.08	3,713.87	1.3642	5,066.46	5,066.46	
	3.6 งานปรับปรุงชั้นทางเดิมในที่ จุดลึกเฉลี่ย 20 ซม. ชั้นพื้นทางหินคลุก/กรวดไม่	ตร.ม.	-	-	-	-	-	-	
	3.7 งานไหล่ทางวัสดุมวลรวม	ลบ.ม.	-	-	-	-	-	-	
	3.8 งานไหล่ทางหินคลุก	ลบ.ม.	10.13	633.19	6,414.21	1.3642	8,750.27	8,750.27	
4	งานผิวทาง								
	4.1 ผิวทางปอร์ตแลนด์ซีเมนต์คอนกรีต หนา 0.15 เมตร (ใช้ตะแกรงเหล็ก)	ตร.ม.	142.00	344.66	48,941.72	1.3642	66,766.29	66,766.29	
	4.2 รอยต่อเพื่อขยายตามขวาง (Expansion Joint)	ม.	-	-	-	-	-	-	
	4.3 รอยต่อเพื่อหดตามขวาง (Contraction Joint)	ม.	24.00	131.26	3,150.24	1.3642	4,297.56	4,297.56	
	4.4 รอยต่อตามยาว (Longitudinal Joint)	ม.	-	-	-	-	-	-	
	4.5 รอยต่อตามขอบถนนคอนกรีตกับลาดยาง	ม.	-	-	-	-	-	-	
5	งานก่อสร้าง								
	5.1 งานวางระบายน้ำคอนกรีตเสริมเหล็กพร้อมฝาปิด คอนกรีตเสริมเหล็ก	ม.	ลงชื่อ						
	5.2 งานท่อกลมกมส.ขนาด Ø 0.60 ม.	ม.	ลงชื่อ						
	5.3 งานท่อกลมกมส.ขนาด Ø 0.80 ม.	ม.	ลงชื่อ						
6	งานเบ็ดเตล็ด								
	6.1 บ่อพักน้ำคอนกรีตเสริมเหล็ก	ม.	ลงชื่อ						
	6.2 งานป้ายจราจร แบบ	ชุด	ลงชื่อ						
	6.3 งานตีเส้นจราจร THERMOPLASTIC PANT (สีเหลืองและสีขาว)	ตร.ม.	ลงชื่อ						
7	งานจัดการเครื่องมือจราจรระหว่างก่อสร้าง	L.S.	ลงชื่อ	1.00	1,500.00	1,500.00	1.3642	2,046.30	2,046.30
รวมงานต้นทูลงานก่อสร้างอาคาร					65,316.12				

แนบหมึกกำกับหนังสือพิมพ์ห้าดวง

ลงชื่อ

(นายกิตติพงษ์ อรรถบุรี)

ห้างหุ้นส่วนจำกัด แอลเอเคทีเอ็น
 L.A. KHENAPHAN LIMITED PARTNERSHIP



การปรับราคาค่างานก่อสร้าง (ค่า K)

1. เงื่อนไขและหลักเกณฑ์

1.1 สัญญาแบบปรับราคาได้นี้ ให้ใช้กับงานก่อสร้างทุกประเภท รวมถึงงานปรับปรุงและซ่อมแซม ซึ่งเบิกจ่ายค่างานในลักษณะหมวดค่าครุภัณฑ์ ที่ดินและสิ่งก่อสร้าง หมวดเงินอุดหนุนและหมวดรายจ่ายอื่นที่เบิกจ่ายในลักษณะค่าที่ดินและสิ่งก่อสร้าง ที่อยู่ในเงื่อนไขและหลักเกณฑ์ตามที่กำหนดนี้

1.2 สัญญาแบบปรับราคาได้นี้ ให้ใช้ได้ทั้งในกรณีเพิ่มหรือลดค่างานจากค่างานเดิมตามสัญญาเมื่อดัชนีราคา ซึ่งจัดทำขึ้นโดยกระทรวงพาณิชย์ มีการเปลี่ยนแปลงสูงขึ้นหรือลดลงจากเดิม ขณะเมื่อวันเปิดซองใบเสนอราคา

1.3 การขอเงินเพิ่มค่างานก่อสร้างตามสัญญาแบบปรับราคาได้นี้ เป็นหน้าที่ของผู้รับจ้างที่จะต้องเรียกร้องภายในกำหนด 90 วัน นับตั้งแต่วันที่ผู้รับจ้างได้ส่งมอบงานงวดสุดท้าย หากพ้นกำหนดนี้ไปแล้ว ผู้รับจ้างไม่มีสิทธิที่จะเรียกร้องเงินเพิ่มค่างานก่อสร้างจากผู้ว่าจ้างได้อีกต่อไป และในกรณีที่ผู้ว่าจ้างจะต้องเรียกเงินคืนจากผู้รับจ้าง ให้ผู้ว่าจ้างที่เป็นคู่สัญญาเรียกเงินคืนจากผู้รับจ้างโดยเร็ว หรือให้หักค่างานของงวดต่อไป หรือให้หักเงินจากหลักประกันสัญญาแล้วแต่กรณี

1.4 การพิจารณาคำนวณเงินเพิ่มหรือลด และการจ่ายเงินเพิ่มหรือเรียกเงินคืนจากผู้รับจ้างตามเงื่อนไขของสัญญาแบบปรับราคาได้ ต้องได้รับการตรวจสอบและเห็นชอบจากสำนักงบประมาณ และให้ถือการพิจารณาวินิจฉัยของสำนักงบประมาณเป็นที่สิ้นสุด

2. ประเภทงานก่อสร้างและสูตรที่ใช้กับสัญญาแบบปรับราคาได้

ในการพิจารณาเพิ่มหรือลดราคาค่างานก่อสร้าง ให้คำนวณตามสูตรดังนี้

$$P = (Po) \times (K)$$

- กำหนดให้
- P = ราคาค่างานต่อหน่วยหรือราคาค่างานเป็นงวดที่จะต้องจ่ายให้ผู้รับจ้าง
 - Po = ราคาค่างานต่อหน่วยที่ผู้รับจ้างประมูลได้ หรือราคาค่างานเป็นงวดซึ่งระบุไว้ในสัญญาแล้วแต่กรณี
 - K = Escalation Factor ที่หักด้วย 4% เมื่อต้องเพิ่มค่างาน หรือบวกเพิ่ม 4% เมื่อต้องเรียกค่างานคืน

Escalation Factor (K) หาได้จากสูตร ซึ่งแบ่งตามประเภทและลักษณะงานดังนี้

2.1 งานอาคาร

งานอาคาร หมายถึง ตั๋วอาคาร เช่น ที่ทำการ โรงเรียน โรงพยาบาล หอพัก ที่พักอาศัย หอประชุม อิมจันทร์ ยิมเนเซียม สระว่ายน้ำ โรงอาหาร คลังพัสดุ โรงงาน รั้ว เป็นต้น และให้หมายความรวมถึง

2.1.1 ไฟฟ้าของอาคารบรรจบถึงสายเมนจำหน่าย แต่ไม่รวมถึงหม้อแปลงและระบบไฟฟ้าภายในบริเวณ

2.1.2 ประปาของอาคารบรรจบถึงท่อเมนจำหน่าย แต่ไม่รวมถึงระบบประปาภายในบริเวณ

2.1.3 ระบบท่อหรือระบบสายต่างๆ ที่ติดตั้งหรือฝังอยู่ในส่วนของอาคาร เช่น ท่อปรับอากาศ ท่อก๊าซ สายไฟฟ้าสำหรับเครื่องปรับอากาศ สายล่อฟ้า ฯลฯ

2.1.4 ทางระบายน้ำของอาคารจนถึงทางระบายน้ำภายนอก

2.1.5 ส่วนประกอบที่จำเป็นสำหรับอาคาร เฉพาะส่วนที่ติดกับอาคาร โดยต้องสร้างหรือประกอบพร้อมกับการก่อสร้างอาคาร แต่ไม่รวมถึงเครื่องจักรหรือเครื่องมือกลที่นำมาประกอบหรือติดตั้ง เช่น ลิฟท์ เครื่องคอมพิวเตอร์ เครื่องสูบน้ำ เครื่องปรับอากาศ พัดลม ฯลฯ

2.1.6 ทางเท้ารอบอาคาร ดินถม ดินดัก ห่างจากอาคารโดยรอบไม่เกิน 3 เมตร

ใช้สูตร $K = 0.25 + 0.15I/I_0 + 0.10 C/C_0 + 0.40M/M_0 + 0.10 S/S_0$

ลงชื่อ..... พยาน

ลงชื่อ..... พยาน

ลงชื่อ..... ผู้จัดการ

บริษัท เคซีเอ็พ จำกัด 110/110 ซอยสุขุมวิท
L.A. KHEIAPHAN LIMITED PARTNERSHIP

2.2 งานดิน

งานดิน หมายถึง การขุดดิน การตักดิน การบดอัดดิน การขุดเปิดหน้าดิน การเกลี่ยบดอัดดิน การขุด-ถมบดอัดแน่นเขื่อน คลอง คันคลอง คันกันน้ำ คันทาง ซึ่งต้องใช้เครื่องจักร เครื่องมือกลปฏิบัติงาน

สำหรับการถมดินให้หมายความรวมถึง การถมดินหรือทรายหรือวัสดุอื่น ที่มีการควบคุมคุณสมบัติของวัสดุนั้นๆ และมีข้อกำหนดวิธีกรรม รวมทั้งมีการบดอัดแน่นโดยใช้เครื่องจักร เครื่องมือกลเพื่อให้ได้มาตรฐานตามที่กำหนดไว้ เช่นเดียวกับงานก่อสร้างถนนหรือเขื่อนชลประทาน

ทั้งนี้ ให้รวมถึงงานประเภท Embankment, Excavation, Subbase, Selected Material, Untreated Base และ Shoulder

ใช้สูตร $K = 0.30 + 0.10I/I_0 + 0.40E/E_0 + 0.20F/F_0$

2.3 งานหินเรียง

งานหินเรียง หมายถึง งานหินขนาดใหญ่นำมาเรียงกันเป็นชั้นให้เป็นระเบียบจนได้ความหนาที่ต้องการ โดยใช้ช่องว่างระหว่างหินใหญ่จะแซมด้วยหินย่อยหรือกรวดขนาดต่างๆ และทรายให้เต็มช่องว่าง มีการควบคุมคุณสมบัติของวัสดุและมีข้อกำหนดวิธีปฏิบัติโดยใช้เครื่องจักร เครื่องมือกล หรือแรงคน และให้หมายความรวมถึงงานหินทิ้ง งานหินเรียงยาแนว หรืองานหินใหญ่ที่มีลักษณะคล้ายคลึงกัน เพื่อการป้องกันการกัดเซาะพังทลายของลาดตลิ่งและท้องลำน้ำ

ใช้สูตร $K = 0.40 + 0.20I/I_0 + 0.20M/M_0 + 0.20F/F_0$

2.4 งานผิวทาง Asphaltic Concrete, Penetration Macadam

ใช้สูตร $K = 0.30 + 0.10M/M_0 + 0.40A/A_0 + 0.10E/E_0 + 0.10F/F_0$

2.5 งานผิวถนนคอนกรีตเสริมเหล็ก

งานผิวถนนคอนกรีตเสริมเหล็ก หมายถึง ผิวถนนคอนกรีตที่ใช้เหล็กเสริมซึ่งประกอบด้วยตะแกรงเหล็กเส้นหรือตะแกรงลวดเหล็กกล้าเชื่อมติด (Welded Steel Wire Fabric) เหล็กเดือย (Dowel Bar) เหล็กยึด (Deformed Tie Bar) และรอยต่อต่างๆ (Joint) ทั้งนี้ ให้หมายความรวมถึงแผ่นพื้นคอนกรีตเสริมเหล็กบริเวณคอสะพาน (R.C. Bridge Approach) ด้วย

ใช้สูตร $K = 0.30 + 0.10I/I_0 + 0.35C/C_0 + 0.10M/M_0 + 0.15S/S_0$

2.6 งานท่อระบายน้ำคอนกรีตเสริมเหล็กและงานบ่อพัก

งานท่อระบายน้ำคอนกรีตเสริมเหล็กและงานบ่อพัก หมายถึง ท่อคอนกรีตเสริมเหล็กสำหรับงานระบายน้ำ (Precast Reinforced Concrete Drainage Pipe) งานวางระบายน้ำคอนกรีตเสริมเหล็ก งานดาดคอนกรีตเสริมเหล็กวางระบายน้ำและบริเวณคอสะพาน รวมทั้งงานบ่อพักคอนกรีตเสริมเหล็กและงานคอนกรีตเสริมเหล็กอื่นที่มีรูปแบบและลักษณะงานคล้ายคลึงกัน เช่น งานบ่อพัก (Manhole) ท่อร้อยสายโทรศัพท์ ท่อร้อยสายไฟฟ้า เป็นต้น

ใช้สูตร $K = 0.35 + 0.20I/I_0 + 0.15C/C_0 + 0.15M/M_0 + 0.15S/S_0$

2.7 งานโครงสร้างคอนกรีตเสริมเหล็กและงานเขื่อนกันตลิ่ง

งานโครงสร้างคอนกรีตเสริมเหล็กและงานเขื่อนกันตลิ่ง หมายถึง สะพานคอนกรีตเสริมเหล็ก โครงสร้างฐานรากคอนกรีตเสริมเหล็กคอสะพาน (R.C. Bearing Unit) ท่อเหลี่ยมคอนกรีตเสริมเหล็ก (R.C. Box Culvert) หอถังน้ำโครงสร้างคอนกรีตเสริมเหล็ก เขื่อนกันตลิ่งคอนกรีตเสริมเหล็ก ท่าเทียบเรือคอนกรีตเสริมเหล็กและสิ่งก่อสร้างอื่นที่มีลักษณะงานคล้ายคลึงกัน

ใช้สูตร $K = 0.30 + 0.10I/I_0 + 0.15C/C_0 + 0.20M/M_0 + 0.25S/S_0$

ลงชื่อ.....

ลงชื่อ.....

ลงชื่อ.....

ลงชื่อ.....



ตำแหน่งส่วนงาน.....
L.A. KHENAPHAN LIMITED PARTNERSHIP

พยาน

นิติกร

2.8 งานโครงสร้างเหล็ก

งานโครงสร้างเหล็ก หมายถึง สะพานเหล็กสำหรับคนเดินข้ามถนน โครงเหล็กสำหรับติดตั้งป้าย จราจรชนิดแขวนสูง เสาไฟฟ้าแรงสูง เสาวิทยุ เสาโทรทัศน์ หรืองานโครงสร้างอื่นที่มีลักษณะคล้ายคลึงกัน แต่ไม่รวมถึง งานติดตั้งเสาโครงเหล็กสายส่งของการไฟฟ้าฝ่ายผลิตแห่งประเทศไทย

ใช้สูตร $K = 0.25 + 0.10It/Io + 0.05Ct/Co + 0.20Mt/Mo + 0.40St/So$

2.9 งานระบบสาธารณูปโภค

2.9.1 งานวางท่อ AC และ PVC

2.9.1.1 ในกรณีที่ผู้ว่าจ้างเป็นผู้จัดหาท่อและหรืออุปกรณ์ให้

ใช้สูตร $K = 0.50 + 0.25It/Io + 0.25Mt/Mo$

2.9.1.2 ในกรณีที่ผู้รับจ้างเป็นผู้จัดหาท่อ AC และหรืออุปกรณ์

ใช้สูตร $K = 0.40 + 0.10It/Io + 0.10Mt/Mo + 0.40Act/Aco$

2.9.1.3 ในกรณีที่ผู้รับจ้างเป็นผู้จัดหาท่อ PVC และหรืออุปกรณ์

ใช้สูตร $K = 0.40 + 0.10It/Io + 0.10Mt/Mo + 0.40PVCt/PVCo$

2.9.2 งานวางท่อเหล็กเหนียวและท่อ Hydensity Polyethylene

2.9.2.1 ในกรณีที่ผู้ว่าจ้างเป็นผู้จัดหาท่อและหรืออุปกรณ์ให้

ใช้สูตร $K = 0.40 + 0.10It/Io + 0.15Mt/Mo + 0.20Et/Eo + 0.15Ft/Fo$

2.9.2.2 ในกรณีที่ผู้รับจ้างเป็นผู้จัดหาท่อเหล็กเหนียวและหรืออุปกรณ์ และให้รวมถึงงาน Transmission Conduit

ใช้สูตร $K = 0.40 + 0.10It/Io + 0.10Mt/Mo + 0.10Et/Eo + 0.30GIPt/GIPo$

2.9.2.3 ในกรณีที่ผู้รับจ้างเป็นผู้จัดหาท่อ Hydensity Polyethylene และหรืออุปกรณ์

ใช้สูตร $K = 0.50 + 0.10It/Io + 0.10Mt/Mo + 0.30Pet/Peo$

2.9.3 งานปรับปรุงระบบอุโมงค์ส่งน้ำและงาน Secondary Lining

ใช้สูตร $K = 0.40 + 0.10It/Io + 0.15Et/Eo + 0.35GIPt/GIPo$

2.9.4 งานวางท่อ PVC หุ้มด้วยคอนกรีต

ใช้สูตร $K = 0.30 + 0.10It/Io + 0.20Ct/Co + 0.05Mt/Mo + 0.05St/So + 0.30PVCt/PVCo$

2.9.5 งานวางท่อ PVC กลบทราย

ใช้สูตร $K = 0.25 + 0.05It/Io + 0.05Mt/Mo + 0.65PVCt/PVCo$

2.9.6 งานวางท่อเหล็กอาบสังกะสี

ใช้สูตร $K = 0.25 + 0.25It/Io + 0.50GIPt/GIPo$

ดัชนีราคาที่ใช้คำนวณตามสูตร

- K = Escalation Factor
- It = ดัชนีราคาผู้บริโภคทั่วไปของประเทศ ในเดือนที่ส่งงานแต่ละงวด
- Io = ดัชนีราคาผู้บริโภคทั่วไปของประเทศ ในเดือนที่เปิดซองประกวดราคา
- Ct = ดัชนีราคาซีเมนต์ ในเดือนที่ส่งงานแต่ละงวด
- Co = ดัชนีราคาซีเมนต์ ในเดือนที่เปิดซองประกวดราคา

ลงชื่อ.....
 ลงชื่อ.....
 ลงชื่อ.....
 ลงชื่อ.....

พยาน
 นิติกร

- Mt = ดัชนีราคาวัสดุก่อสร้าง (ไม่รวมเหล็กและซีเมนต์) ในเดือนที่ส่งงานแต่ละงวด
- Mo = ดัชนีราคาวัสดุก่อสร้าง (ไม่รวมเหล็กและซีเมนต์) ในเดือนที่เปิดของประกวดราคา
- St = ดัชนีราคาเหล็ก ในเดือนที่ส่งงานแต่ละงวด
- So = ดัชนีราคาเหล็ก ในเดือนที่เปิดของประกวดราคา
- Gt = ดัชนีราคาเหล็กแผ่นเรียบที่ผลิตในประเทศ ในเดือนที่ส่งงานแต่ละงวด
- Go = ดัชนีราคาเหล็กแผ่นเรียบที่ผลิตในประเทศ ในเดือนที่เปิดของประกวดราคา
- At = ดัชนีราคาแอสฟัลต์ ในเดือนที่ส่งงานแต่ละงวด
- Ao = ดัชนีราคาแอสฟัลต์ ในเดือนที่เปิดของประกวดราคา
- Et = ดัชนีราคาเครื่องจักรกลและบริภัณฑ์ ในเดือนที่ส่งงานแต่ละงวด
- Eo = ดัชนีราคาเครื่องจักรกลและบริภัณฑ์ ในเดือนที่เปิดของประกวดราคา
- Ft = ดัชนีราคาน้ำมันดีเซลหมุนเร็ว ในเดือนที่ส่งงานแต่ละงวด
- Fo = ดัชนีราคาน้ำมันดีเซลหมุนเร็ว ในเดือนที่เปิดของประกวดราคา
- Act = ดัชนีราคาท่อซีเมนต์ใยหิน ในเดือนที่ส่งงานแต่ละงวด
- Aco = ดัชนีราคาท่อซีเมนต์ใยหิน ในเดือนที่เปิดของประกวดราคา
- PVCo = ดัชนีราคาท่อ PVC ในเดือนที่ส่งงานแต่ละงวด
- PVCo = ดัชนีราคาท่อ PVC ในเดือนที่เปิดของประกวดราคา
- GIPT = ดัชนีราคาท่อเหล็กอบสังกะสี ในเดือนที่ส่งงานแต่ละงวด
- GIPo = ดัชนีราคาท่อเหล็กอบสังกะสี ในเดือนที่เปิดของประกวดราคา
- PEt = ดัชนีราคาท่อ Hydensity Polyethylene ในเดือนที่ส่งงานแต่ละงวด
- PEo = ดัชนีราคาท่อ Hydensity Polyethylene ในเดือนที่เปิดของประกวดราคา
- Wt = ดัชนีราคาสายไฟฟ้า ในเดือนที่ส่งงานแต่ละงวด
- Wo = ดัชนีราคาสายไฟฟ้า ในเดือนที่เปิดของประกวดราคา

.....

 รับจ้าง

3. วิธีการคำนวณที่ใช้กับสัญญาแบบปรับราคาได้

3.1 การคำนวณค่า K จากสูตรตามลักษณะงานนั้นๆ ให้ใช้ตัวเลขดัชนีราคาวัสดุก่อสร้างของกระทรวงพาณิชย์ โดยใช้ฐานของปี 2530 เป็นเกณฑ์ในการคำนวณ

3.2 การคำนวณค่า K สำหรับกรณีที่มีงานก่อสร้างหลายประเภทรวมอยู่ในสัญญาเดียวกัน จะต้องแยกค่างานก่อสร้างแต่ละประเภทให้ชัดเจนตามลักษณะของงานนั้น และให้สอดคล้องกับสูตรที่กำหนดไว้

3.3 การคำนวณหาค่า K กำหนดให้ใช้เลขทศนิยม 3 ตำแหน่งทุกขั้นตอนโดยไม่มี การปัดเศษ และกำหนดให้ทำเลขสัมพัทธ์ (เปรียบเทียบ) ให้เป็นผลสำเร็จก่อน แล้วจึงนำผลลัพธ์ไปคูณกับตัวเลขของที่หน้าเลขสัมพัทธ์นั้น

3.4 ให้พิจารณาเงินเพิ่มหรือลดราคาค่างานจากราคาที่ผู้รับจ้างทำสัญญาตกลงกับผู้ว่าจ้าง เมื่อค่า K ตามสูตรสำหรับงานก่อสร้างนั้นๆ ในเดือนที่ส่งมอบงานมีค่าเปลี่ยนแปลงไปจากค่า K ในเดือนเปิดของราคามากกว่า 4% ขึ้นไป โดยนำเฉพาะส่วนที่เกิน 4% มาคำนวณปรับเพิ่มหรือลดค่างานแล้วแต่กรณี (โดยไม่คิด 4% แรกให้)

3.5 ในกรณีที่ผู้รับจ้างไม่สามารถทำการก่อสร้างให้แล้วเสร็จตามระยะเวลาในสัญญา โดยเป็นความผิดของผู้รับจ้าง ค่า K ตามสูตรต่างๆ ที่จะนำมาใช้ในการคำนวณค่างานให้ใช้ค่า K ของเดือนสุดท้ายตามอายุสัญญา หรือค่า K ของเดือนที่ส่งมอบงานจริง แล้วแต่ค่า K ตัวใดจะมีค่าน้อยกว่า

3.6 การจ่ายเงินแต่ละงวดให้จ่ายค่าจ้างงานที่ผู้รับจ้างทำได้ในแต่ละงานตามสัญญาไปก่อน ส่วนค่างานที่เพิ่มหรือค่างานลดลงซึ่งจะคำนวณได้ต่อเมื่อทราบดัชนีราคาวัสดุก่อสร้างซึ่งนำมาคำนวณหาค่า K ของเดือนที่ส่งมอบงานงวดนั้นๆ เป็นที่แน่นอนแล้ว เมื่อคำนวณเงินเพิ่มได้ให้ทำความตกลงเรื่องการเงินกับสำนักงบประมาณ



หนังสือค้ำประกัน

(หลักประกันสัญญาจ้าง)

เลขที่ 100070266002

วันที่ 25 เดือน กันยายน พ.ศ. 2567

ข้าพเจ้า บริษัท ธนาคารกสิกรไทย จำกัด (มหาชน) สาขาหัวทะเล นครราชสีมา สำนักงานตั้งอยู่เลขที่ 208 หมู่ที่ 2 ถนนราชสีมา-โชคชัย ตำบลหัวทะเล อำเภอเมืองนครราชสีมา จังหวัดนครราชสีมา โดย นางสาวโชติกา แจ่มแจ้ง และ นางแคทรียา มุลเสนา ผู้มีอำนาจลงนามผูกพันธนาคาร ขอทำหนังสือค้ำประกันฉบับนี้ไว้ต่อ เทศบาลตำบลโพธิ์กลาง ซึ่งต่อไปนี้เรียกว่า "ผู้ว่าจ้าง" ดังมีข้อความต่อไปนี้

1. ตามที่ ห้างหุ้นส่วนจำกัด แอลเอเคเอสภัณฑ์ ซึ่งต่อไปนี้เรียกว่า "ผู้รับจ้าง" ได้ทำสัญญาจ้าง โครงการก่อสร้างถนนแบบผิวจราจรคอนกรีตเสริมเหล็ก สายทางซอยเฉลิมพระเกียรติ ซอย 2 บ้านหนองพลวงมะนาว หมู่ที่ 4 ตำบลโพธิ์กลาง กับผู้ว่าจ้าง ตามสัญญาเลขที่ 106/2567 ลงวันที่ 25 เดือน กันยายน พ.ศ. 2567 ซึ่งผู้รับจ้างต้องวางหลักประกันการปฏิบัติตามสัญญาต่อผู้ว่าจ้าง เป็นจำนวนเงิน 4,600.00 บาท (สี่พันหกร้อยบาทถ้วน) ซึ่งเท่ากับร้อยละ ห้า (5%) ของมูลค่าทั้งหมดของสัญญา

ข้าพเจ้ายินยอมผูกพันตนโดยไม่มีเงื่อนไขที่จะค้ำประกันในการชำระเงินให้ตามสิทธิเรียกร้องของผู้ว่าจ้าง จำนวนไม่เกิน 4,600.00 บาท (สี่พันหกร้อยบาทถ้วน) ในฐานะเป็นลูกหนี้ร่วม ในกรณีที่ผู้รับจ้างก่อให้เกิดความเสียหายใดๆ หรือต้องชำระค่าปรับหรือค่าใช้จ่ายใดๆ หรือผู้รับจ้างมิได้ปฏิบัติตามภาระหน้าที่ใดๆ ที่กำหนดในสัญญาดังกล่าวข้างต้น ทั้งนี้ โดยผู้ว่าจ้างไม่จำเป็นต้องเรียกร้องให้ผู้รับจ้างชำระหนี้ก่อน

2. หนังสือค้ำประกันนี้มีผลใช้บังคับตั้งแต่วันที่ 25 เดือน กันยายน พ.ศ. 2567 ถึงวันที่ 25 เดือน ธันวาคม พ.ศ. 2569 และข้าพเจ้าจะไม่เพิกถอนการค้ำประกันนี้ภายในระยะเวลาที่กำหนดไว้

3. หากผู้ว่าจ้างได้ขยายระยะเวลาให้แก่ผู้รับจ้าง ให้ถือว่าข้าพเจ้ายินยอมในกรณีนั้นๆ ด้วย โดยให้ขยายระยะเวลาการค้ำประกันนี้ ออกไปตลอดระยะเวลาที่ผู้ว่าจ้างได้ขยายระยะเวลาให้แก่ผู้รับจ้างดังกล่าวข้างต้น

ข้าพเจ้าได้ลงนามและประทับตราไว้ต่อหน้าพยานเป็นสำคัญ

บมจ.ธนาคารกสิกรไทย

ลงลายมือชื่อ

(นางสาวโชติกา แจ่มแจ้ง) (8685)

(นางแคทรียา มุลเสนา) (8861) ผู้ค้ำประกัน

ลงลายมือชื่อ

(นางสาวปฐมพร สังข์แก้ว) (8686) พยาน

ลงลายมือชื่อ

(นางสาววรรณศรศร ยอดจิตร์) (8A5b) พยาน



การขอคืนหนังสือค้ำประกัน ทาง EMAIL ได้ที่ : LG_SERVICE@KASIKORNBANK.COM

เมื่อหนังสือค้ำประกันฉบับนี้หมดอายุบังคับ หรือหมดภาระผูกพันแล้ว โปรดส่งคืนธนาคาร

กรณีประสงค์ขอให้ธนาคารจ่ายเงินแทนตามภาระหนังสือค้ำประกันฉบับนี้ ขอให้จัดส่งผ่านช่องทาง (1) สาขาที่ออกหนังสือค้ำประกัน โดยการส่งมอบให้แก่เจ้าหน้าที่สาขา (by Hand) หรือ (2) ส่งไปรษณีย์และลงทะเบียนตอบรับไปยัง งานหนังสือค้ำประกัน สำนักงานใหญ่ อาคารแจ้งวัฒนะ ชั้น 5 เลขที่ 47/7 หมู่ 3 ตำบลบ้านใหม่ อำเภอปากเกร็ด จังหวัดนนทบุรี 11120

SR-36018128-1-3 :-

EFF_C_1_PLUS

2504905