

# ต้นฉบับ

## สัญญาจ้างก่อสร้าง

สัญญาเลขที่ ๑๑๒/๒๕๖๗

สัญญาฉบับนี้ทำขึ้น ณ สำนักงานเทศบาลตำบลโพธิ์กลาง ตำบล/แขวง โพธิ์กลาง อำเภอ/เขต เมือง นครราชสีมา จังหวัด นครราชสีมา เมื่อวันที่ ๒๗ กันยายน ๒๕๖๗ ระหว่าง เทศบาลตำบลโพธิ์กลาง โดย นายกิติพงศ์ พงศ์สุรเวท ตำแหน่ง นายกเทศมนตรีตำบลโพธิ์กลาง ซึ่งต่อไปในสัญญานี้เรียกว่า "ผู้ว่าจ้าง" ฝ่ายหนึ่ง กับ ห้างหุ้นส่วนจำกัด เอ็น.วี.บี.กรุ๊ป ซึ่งจดทะเบียนเป็นนิติบุคคล ณ สำนักงานทะเบียนหุ้นส่วนบริษัท จังหวัดนครราชสีมา กรมพัฒนาธุรกิจการค้า กระทรวงพาณิชย์ มีสำนักงานใหญ่อยู่ หมู่บ้าน หนองไม้พัฒนา เลขที่ ๓๐๑ หมู่ ๑๐ ตำบล/แขวง โพธิ์กลาง อำเภอ/เขต เมือง นครราชสีมา จังหวัด นครราชสีมา โดยนายธีรศักดิ์ ม่วงพวง ผู้มีอำนาจลงนามผูกพันนิติบุคคลปรากฏตามหนังสือรับรองของ สำนักงานทะเบียนหุ้นส่วนบริษัท จังหวัดนครราชสีมา กรมพัฒนาธุรกิจการค้า กระทรวงพาณิชย์ ที่ E๑๐๐๙๑๒๐๗๓๗๕๒๗ เมื่อวันที่ ๑๒ พฤษภาคม ๒๕๖๓ ทะเบียนนิติบุคคลเลขที่ ๐๓๐๓๕๖๓๐๐๒๕๕๔๙ ลงวันที่ ๒๗ กันยายน ๒๕๖๗ แนบท้ายสัญญานี้ ซึ่งต่อไปในสัญญานี้เรียกว่า "ผู้รับจ้าง" อีกฝ่ายหนึ่ง

คู่สัญญาได้ตกลงกันมีข้อความดังต่อไปนี้

### ข้อ ๑. ข้อตกลงว่าจ้าง

ผู้ว่าจ้างตกลงจ้างและผู้รับจ้างตกลงรับจ้างทำงาน โครงการก่อสร้างถนนแบบผิวจราจรคอนกรีตเสริมเหล็ก สายทางบริเวณซอยสนธยา บ้านหนองไม้พัฒนา หมู่ที่ ๑๐ ตำบลโพธิ์กลาง โดยวิธีเฉพาะเจาะจง ณ สายทางบริเวณซอยสนธยา บ้านหนองไม้พัฒนา หมู่ที่ ๑๐ ตำบลโพธิ์กลาง ตำบล/แขวง โพธิ์กลาง อำเภอ/เขต เมือง นครราชสีมา จังหวัด นครราชสีมา ตามข้อกำหนดและเงื่อนไขแห่งสัญญานี้รวมทั้งเอกสารแนบท้ายสัญญา

ผู้รับจ้างตกลงที่จะจัดหาแรงงานและวัสดุ เครื่องมือเครื่องใช้ ตลอดจนอุปกรณ์ต่างๆ ชนิดดีเพื่อใช้ในการจ้างตามสัญญานี้

### ข้อ ๒. เอกสารอันเป็นส่วนหนึ่งของสัญญา

เอกสารแนบท้ายสัญญาดังต่อไปนี้ให้ถือเป็นส่วนหนึ่งของสัญญานี้

๒.๑ ผนวก ๑ ใบเสนอราคา จำนวน ๑ (หนึ่ง) หน้า

๒.๒ ผนวก ๒ แบบรูป จำนวน ๗ (เจ็ด) หน้า

๒.๓ ผนวก ๓ สรุปผลการประมาณราคาค่าก่อสร้าง จำนวน ๒ (สอง) หน้า

๒.๔ ผนวก ๔ การปรับราคาค่างานก่อสร้าง (ค่า K) จำนวน ๔ (สี่) หน้า

(ลงชื่อ).....ผู้ว่าจ้าง

(นายกิติพงศ์ พงศ์สุรเวท)



(ลงชื่อ).....ผู้รับจ้าง

(นายธีรศักดิ์ ม่วงพวง)

ความใดในเอกสารแนบท้ายสัญญาที่ขัดหรือแย้งกับข้อความในสัญญานี้ ให้ข้อความในสัญญานี้ บังคับ และในกรณีที่เอกสารแนบท้ายสัญญาขัดแย้งกันเอง ผู้รับจ้างจะต้องปฏิบัติตามคำวินิจฉัยของผู้ว่าจ้าง คำวินิจฉัยของผู้ว่าจ้างให้ถือเป็นที่สุด และผู้รับจ้างไม่มีสิทธิเรียกร้องค่าจ้าง ค่าเสียหายหรือค่าใช้จ่ายใดๆ เพิ่มเติมจากผู้ว่าจ้างทั้งสิ้น

### ข้อ ๓. หลักประกันการปฏิบัติตามสัญญา

ในการทำสัญญานี้ผู้รับจ้างได้นำหลักประกันเป็น เงินสด เป็นจำนวนเงิน ๒๔,๕๐๐.๐๐ บาท (สองหมื่นสี่พันสี่ร้อยบาทถ้วน) ซึ่งเท่ากับร้อยละ ๕ (ห้า) ของราคาค่าจ้างตามสัญญา มามอบให้แก่ผู้ว่าจ้างเพื่อเป็นหลักประกันการปฏิบัติตามสัญญานี้

กรณีผู้รับจ้างใช้หนังสือค้ำประกันมาเป็นหลักประกันการปฏิบัติตามสัญญา หนังสือค้ำประกันดังกล่าว จะต้องออกโดยธนาคารที่ประกอบกิจการในประเทศไทย หรือโดยบริษัทเงินทุนหรือบริษัทเงินทุนหลักทรัพย์ที่ได้รับอนุญาตให้ประกอบกิจการเงินทุนเพื่อการพาณิชย์และประกอบธุรกิจ ค้ำประกันตามประกาศของธนาคารแห่งประเทศไทย ตามรายชื่อบริษัทเงินทุนที่ธนาคารแห่งประเทศไทยแจ้งเวียนให้ทราบตามแบบที่คณะกรรมการนโยบายการจัดซื้อจัดจ้างและการบริหารพัสดุภาครัฐกำหนดหรืออาจเป็นหนังสือค้ำประกันอิเล็กทรอนิกส์ตามวิธีการที่กรมบัญชีกลางกำหนดก็ได้ และจะต้องมีอายุการค้ำประกันตลอดไปจนกว่าผู้รับจ้างพ้นข้อผูกพันตามสัญญานี้

หลักประกันที่ผู้รับจ้างนำมามอบให้ตามวรรคหนึ่ง จะต้องมียุครอบคลุมความรับผิดชอบทั้งปวงของผู้รับจ้างตลอดอายุสัญญา ถ้าหลักประกันที่ผู้รับจ้างนำมามอบให้ดังกล่าวลดลงหรือเสื่อมค่าลง หรือมีอายุไม่ครอบคลุมถึงความรับผิดชอบของผู้รับจ้างตลอดอายุสัญญา ไม่ว่าจะด้วยเหตุใดๆ ก็ตาม รวมถึงกรณี ผู้รับจ้างส่งมอบงานล่าช้าเป็นเหตุให้ระยะเวลาแล้วเสร็จหรือวันครบกำหนดความรับผิดชอบในความชำรุดบกพร่องตามสัญญาเปลี่ยนแปลงไป ไม่ว่าจะเกิดขึ้นคราวใด ผู้รับจ้างต้องหาหลักประกันใหม่หรือหลักประกันเพิ่มเติมให้มีจำนวนครบถ้วนตามวรรคหนึ่งนำมามอบให้แก่ผู้ว่าจ้างภายใน ๑๕ (สิบห้า) วัน นับถัดจากวันที่ได้รับแจ้งเป็นหนังสือจากผู้ว่าจ้าง

หลักประกันที่ผู้รับจ้างนำมามอบไว้ตามข้อนี้ ผู้ว่าจ้างจะคืนให้แก่ผู้รับจ้าง โดยไม่มีดอกเบี้ย เมื่อผู้รับจ้างพ้นจากข้อผูกพัน และความรับผิดชอบทั้งปวงตามสัญญานี้แล้ว

### ข้อ ๔ (ข) ค่าจ้างและการจ่ายเงิน

ผู้ว่าจ้าง ตกลงจ่าย และผู้รับจ้างตกลงรับเงินค่าจ้างจำนวนเงิน ๔๘๘,๐๐๐.๐๐ บาท (สี่แสนแปดหมื่นแปดพันบาทถ้วน) ซึ่งได้รวมภาษีมูลค่าเพิ่ม จำนวน ๓๑,๙๒๕.๒๓ บาท (สามหมื่นหนึ่งพันเก้าร้อยยี่สิบห้าบาทยี่สิบสามสตางค์) ตลอดจน ภาษีอากรอื่น ๆ และค่าใช้จ่ายทั้งปวงด้วยแล้ว โดยถือราคาเหมารวม เป็นเกณฑ์ และกำหนดการจ่ายเงิน เป็นงวด ๆ ดังนี้

งวดที่ ๑ เป็นจำนวนเงิน ๔๘๘,๐๐๐.๐๐ บาท (สี่แสนแปดหมื่นแปดพันบาทถ้วน) เมื่อผู้รับจ้างได้ปฏิบัติงาน งานก่อสร้างถนนผิวทางคอนกรีต เมื่อได้ส่งมอบงานครบถ้วนตามสัญญานั้น ให้แล้วเสร็จภายใน ๒๖ ธันวาคม ๒๕๖๗

### ข้อ ๕. เงินค่าจ้างล่วงหน้า

ผู้ว่าจ้างตกลงจ่ายเงินค่าจ้างล่วงหน้าให้แก่ผู้รับจ้างเป็นจำนวนเงิน - บาท ซึ่งเท่ากับร้อยละ - ของราคาค่าจ้าง ตามสัญญาที่ระบุไว้ ในข้อ ๔

(ลงชื่อ).....ผู้ว่าจ้าง  
(นายกิติพงศ์ พงศ์สุรเวท)

(ลงชื่อ).....ผู้รับจ้าง  
(นายธีรศักดิ์ ม่วงพวง)  
N.V.B. GROUP LIMITED PARTNER

เงินค่าจ้างล่วงหน้าดังกล่าวจะจ่ายให้ภายหลังจากที่ผู้รับจ้างได้วางหลักประกันการรับเงินค่าจ้างล่วงหน้าเป็นหนังสือค้ำประกันหรือหนังสือค้ำประกันอิเล็กทรอนิกส์ของธนาคารภายในประเทศ หรือพันธบัตรรัฐบาลไทย เต็มตามจำนวนเงินค่าจ้างล่วงหน้าให้แก่ผู้ว่าจ้าง ผู้รับจ้างจะต้องออกใบเสร็จรับเงินค่าจ้างล่วงหน้า ตามแบบที่ผู้ว่าจ้างกำหนดให้ และผู้รับจ้างตกลงที่จะกระทำตามเงื่อนไขอันเกี่ยวกับการใช้จ่ายและการใช้คืนเงินค่าจ้างล่วงหน้าดังกล่าวนี้

๕.๑ ผู้รับจ้างจะใช้เงินค่าจ้างล่วงหน้าเพื่อเป็นค่าใช้จ่ายในการปฏิบัติงานตามสัญญาเท่านั้นหากผู้รับจ้างใช้จ่ายเงินค่าจ้างล่วงหน้า หรือส่วนใดส่วนหนึ่งของเงินค่าจ้างล่วงหน้าในทางอื่นผู้ว่าจ้างอาจจะเรียกเงินค่าจ้างล่วงหน้าคืนจากผู้รับจ้างหรือบังคับเอาจากหลักประกันการรับเงินค่าจ้างล่วงหน้าได้ทันที

๕.๒ เมื่อผู้ว่าจ้างเรียกร้อง ผู้รับจ้างต้องแสดงหลักฐานการใช้จ่ายเงินค่าจ้างล่วงหน้าเพื่อพิสูจน์ว่าได้เป็นไปตามข้อ ๕.๑ ภายในกำหนด ๑๕ (สิบห้า) วัน นับถัดจากวันได้รับแจ้งเป็นหนังสือจากผู้ว่าจ้างหากผู้รับจ้างไม่อาจแสดงหลักฐานดังกล่าวภายในกำหนด ๑๕ (สิบห้า) วัน ผู้ว่าจ้างอาจเรียกเงินค่าจ้างล่วงหน้าคืนจากผู้รับจ้าง หรือบังคับเอาจากหลักประกันการรับเงินค่าจ้างล่วงหน้าได้ทันที

๕.๓ (ข) (สำหรับสัญญาที่เป็นราคาเหมารวม)

ในการจ่ายเงินค่าจ้างให้แก่ผู้รับจ้างตามข้อ ๔ ผู้ว่าจ้างจะหักเงินค่าจ้างในแต่ละงวดเพื่อชดใช้คืนเงินค่าจ้างล่วงหน้าไว้จำนวนร้อยละ - ของจำนวนเงินค่าจ้างในแต่ละงวดจนกว่าจำนวนเงินไว้จะครบตามจำนวนเงินที่หักค่าจ้างล่วงหน้าจากผู้รับจ้างได้รับไปแล้ว ยกเว้นค่าจ้างงวดสุดท้ายจะหักไว้เป็นจำนวนเท่ากับจำนวนเงินค่าจ้างล่วงหน้าที่เหลือทั้งหมด

๕.๔ เงินจำนวนใด ๆ ก็ตามที่ผู้รับจ้างจะต้องจ่ายให้แก่ผู้ว่าจ้างเพื่อชำระหนี้หรือเพื่อชดใช้ความรับผิดชอบต่าง ๆ ตามสัญญา ผู้ว่าจ้างจะหักเอาจากเงินค่าจ้างงวดที่จะจ่ายให้แก่ผู้รับจ้างก่อนที่จะหักชดใช้คืนเงินค่าจ้างล่วงหน้า

๕.๕ ในกรณีที่มีการบอกเลิกสัญญา หากเงินค่าจ้างล่วงหน้าที่เหลือเกินกว่าจำนวนเงินที่ผู้รับจ้างจะได้รับหลังจากหักชดใช้ในกรณีอื่นแล้ว ผู้รับจ้างจะต้องจ่ายคืนเงินจำนวนที่เหลือนั้นให้แก่ผู้ว่าจ้าง ภายใน ๗ (เจ็ด) วัน นับถัดจากวันได้รับแจ้งเป็นหนังสือจากผู้ว่าจ้าง

๕.๖ (ข) (สำหรับสัญญาที่เป็นราคาเหมารวม)

ผู้ว่าจ้างจะคืนหลักประกันการรับเงินค่าจ้างล่วงหน้าให้แก่ผู้รับจ้าง ต่อเมื่อผู้ว่าจ้างได้หักเงินค่าจ้างไว้ครบจำนวนเงินค่าจ้างล่วงหน้าตามข้อ ๕.๓ (ข) แล้ว เว้นแต่ในกรณีดังต่อไปนี้ ผู้รับจ้างมีสิทธิขอคืนหลักประกันการรับเงินค่าจ้างล่วงหน้าบางส่วนก่อนได้

(๑) กรณีผู้รับจ้างวางหลักประกันการรับเงินค่าจ้างล่วงหน้าไว้ฉบับเดียว หากผู้ว่าจ้างได้หักเงินค่าจ้างล่วงหน้าไปแล้ว ผู้รับจ้างมีสิทธิขอคืนหลักประกันการรับเงินค่าจ้างล่วงหน้าในส่วนที่ผู้ว่าจ้างได้หักเงินค่าจ้างล่วงหน้าไปแล้วนั้น โดยผู้รับจ้างจะต้องนำหลักประกันการรับเงินค่าจ้างล่วงหน้าฉบับใหม่ที่มีมูลค่าเท่ากับเงินค่าจ้างล่วงหน้าที่เหลืออยู่มาวางให้แก่ผู้ว่าจ้าง

(๒) กรณีผู้รับจ้างได้วางหลักประกันการรับเงินค่าจ้างล่วงหน้าไว้หลายฉบับ ซึ่งแต่ละฉบับมีมูลค่าเท่ากับจำนวนเงินค่าจ้างล่วงหน้า ผู้ว่าจ้างจะต้องหักไว้ในแต่ละงวด หากผู้ว่าจ้างได้หักเงินค่าจ้างล่วงหน้าในงวดใดแล้ว ผู้รับจ้างมีสิทธิขอคืนหลักประกันการรับเงินค่าจ้างล่วงหน้าในงวดนั้นได้

(ลงชื่อ).....ผู้ว่าจ้าง  
(นายกิตติพงศ์ พงศ์สุรเวท)



.....ผู้รับจ้าง  
(นายธีรศักดิ์ ม่วงพวง)

## ข้อ ๖. การหักเงินประกันผลงาน

ในการจ่ายเงินค่าจ้างให้แก่ผู้รับจ้างแต่ละงวด ผู้ว่าจ้างจะหักเงินจำนวนร้อยละ - ของเงินที่ต้องจ่ายในงวดนั้นเพื่อเป็นประกันผลงาน ในกรณีที่เงินประกันผลงานถูกหักไว้แล้วเป็นจำนวนเงินไม่ต่ำกว่า - บาท ผู้รับจ้างมีสิทธิที่จะขอเงินประกันผลงานคืน โดยนำหนังสือค้ำประกันของธนาคารหรือหนังสือค้ำประกันอิเล็กทรอนิกส์ซึ่งออกโดยธนาคารภายในประเทศมามอบให้ผู้ว่าจ้างเพื่อเป็นหลักประกันแทนก็ได้

ผู้ว่าจ้างจะคืนเงินประกันผลงาน และ/หรือหนังสือค้ำประกันของธนาคารดังกล่าวตามวรรคหนึ่งโดยไม่มีดอกเบี้ยให้แก่ผู้รับจ้างพร้อมกับการจ่ายเงินค่าจ้างงวดสุดท้าย

## ข้อ ๗ (ข) กำหนดเวลาแล้วเสร็จและสิทธิของผู้ว่าจ้างในการบอกเลิกสัญญา

ผู้รับจ้างต้องเริ่มทำงานที่รับจ้างภายในวันที่ ๒๘ กันยายน ๒๕๖๗ และจะต้องทำงานให้แล้วเสร็จบริบูรณ์ภายในวันที่ ๒๖ ธันวาคม ๒๕๖๗ ถ้าผู้รับจ้างมิได้ลงมือทำงานภายในกำหนดเวลา หรือไม่สามารทำงานให้แล้วเสร็จตามกำหนดเวลา หรือมีเหตุให้เชื่อได้ว่าผู้รับจ้างไม่สามารถทำงานให้แล้วเสร็จภายในกำหนดเวลา หรือจะแล้วเสร็จล่าช้าเกินกว่ากำหนดเวลา หรือผู้รับจ้างทำผิดสัญญาข้อใดข้อหนึ่ง หรือตกเป็นผู้ถูกพิทักษ์ทรัพย์เด็ดขาด หรือตกเป็นผู้ล้มละลาย หรือเพิกเฉยไม่ปฏิบัติตามคำสั่งของคณะกรรมการตรวจรับพัสดุหรือผู้ควบคุมงานหรือบริษัทที่ปรึกษาซึ่งได้รับมอบอำนาจจากผู้ว่าจ้าง ผู้ว่าจ้างมีสิทธิที่จะบอกเลิกสัญญานี้ได้ และมีสิทธิจ้างผู้รับจ้างรายใหม่เข้าทำงานของผู้รับจ้างให้ลุล่วงไปด้วย การใช้สิทธิบอกเลิกสัญญานั้นไม่กระทบสิทธิของผู้ว่าจ้างที่จะเรียกร้องค่าเสียหายจากผู้รับจ้าง

การที่ผู้ว่าจ้างไม่ใช้สิทธิเลิกสัญญาดังกล่าวข้างต้นไม่เป็นเหตุให้ผู้รับจ้างพ้นจากความรับผิดชอบตามสัญญา

## ข้อ ๘ ความรับผิดชอบในความชำรุดบกพร่องของงานจ้าง

เมื่องานแล้วเสร็จบริบูรณ์ และผู้ว่าจ้างได้รับมอบงานจากผู้รับจ้างหรือจากผู้รับจ้างรายใหม่ ในกรณีที่มีการบอกเลิกสัญญาตามข้อ ๗ หากมีเหตุชำรุดบกพร่องหรือเสียหายเกิดขึ้นจากการจ้างนี้ ภายในกำหนด ๒ (สอง) ปี นับถัดจากวันที่ได้รับมอบงานดังกล่าว ซึ่งความชำรุดบกพร่องหรือเสียหายนั้นเกิดจากความบกพร่องของผู้รับจ้างอันเกิดจากการใช้วัสดุที่ไม่ถูกต้องหรือทำไว้ไม่เรียบร้อย หรือทำไม่ถูกต้องตามมาตรฐานแห่งหลักวิชา ผู้รับจ้างจะต้องรีบทำการแก้ไข ให้เป็นที่เรียบร้อยโดยไม่ชักช้า โดยผู้ว่าจ้างไม่ต้องออกเงินใดๆ ในการนี้ทั้งสิ้น หากผู้รับจ้างไม่กระทำการดังกล่าวภายในกำหนด ๓๐ (สามสิบ) วัน นับถัดจากวันที่ได้รับแจ้งเป็นหนังสือจากผู้ว่าจ้างหรือไม่ทำการแก้ไขให้ถูกต้องเรียบร้อยภายในเวลาที่ผู้ว่าจ้างกำหนด ให้ผู้ว่าจ้างมีสิทธิที่จะทำการนั้นเองหรือจ้างผู้อื่นให้ทำงานนั้น โดยผู้รับจ้างต้องเป็นผู้ออกค่าใช้จ่ายเองทั้งสิ้น

ในกรณีเร่งด่วนจำเป็นต้องรีบแก้ไขเหตุชำรุดบกพร่องหรือเสียหายโดยเร็ว และไม่อาจรอให้ผู้รับจ้างแก้ไขในระยะเวลาที่กำหนดไว้ตามวรรคหนึ่งได้ ผู้ว่าจ้างมีสิทธิเข้าจัดการแก้ไขเหตุชำรุดบกพร่องหรือเสียหายนั้นเอง หรือจ้างผู้อื่นให้ซ่อมแซมความชำรุดบกพร่องหรือเสียหาย โดยผู้รับจ้าง ต้องรับผิดชอบชำระค่าใช้จ่ายทั้งหมด

การที่ผู้ว่าจ้างทำการนั้นเอง หรือจ้างผู้อื่นให้ทำงานนั้นแทนผู้รับจ้าง ไม่ทำให้ผู้รับจ้าง หลุดพ้นจากความรับผิดชอบตามสัญญา หากผู้รับจ้างไม่ชดใช้ค่าใช้จ่ายหรือค่าเสียหายตามที่ผู้ว่าจ้างเรียกร้องผู้ว่าจ้างมีสิทธิบังคับจากหลักประกันการปฏิบัติตามสัญญาได้

(ลงชื่อ).....ผู้ว่าจ้าง  
(นายกิตติพงศ์ พงศ์สุรเวท)



.....ผู้รับจ้าง  
(นายธีรศักดิ์ ม่วงพวง)

### ข้อ ๙ การจ้างช่วง

ผู้รับจ้างจะต้องไม่เอางานทั้งหมดหรือแต่บางส่วนแห่งสัญญานี้ไปจ้างช่วงอีกทอดหนึ่ง เว้นแต่การจ้างช่วงงานแต่บางส่วนที่ได้รับอนุญาตเป็นหนังสือจากผู้ว่าจ้างแล้ว การที่ผู้ว่าจ้างได้อนุญาตให้จ้างช่วงงานแต่บางส่วนดังกล่าวนี้ ไม่เป็นเหตุให้ผู้รับจ้างหลุดพ้นจาก ความรับผิดชอบหรือพันธหน้าที่ตามสัญญา และผู้รับจ้างจะยังคงต้องรับผิดชอบในความผิดและความประมาทเลินเล่อของผู้รับจ้างช่วง หรือของตัวแทนหรือลูกจ้างของผู้รับจ้างช่วงนั้นทุกประการ

กรณีผู้รับจ้างไปจ้างช่วงงานแต่บางส่วนโดยฝ่าฝืนความในวรรคหนึ่ง ผู้รับจ้างต้องชำระค่าปรับให้แก่ผู้ว่าจ้างเป็นจำนวนเงินในอัตราร้อยละ - ของวงเงินของงานที่จ้างช่วงตามสัญญา ทั้งนี้ ไม่ตัดสิทธิผู้ว่าจ้างในการบอกเลิกสัญญา

### ข้อ ๑๐ การควบคุมงานของผู้รับจ้าง

ผู้รับจ้างจะต้องควบคุมงานที่รับจ้างอย่างเอาใจใส่ ด้วยประสิทธิภาพและความชำนาญ และในระหว่างทำงานที่รับจ้างจะต้องจัดให้มีผู้แทนซึ่งทำงานเต็มเวลาเป็นผู้รับผิดชอบควบคุมงานของ ผู้รับจ้าง ผู้แทนดังกล่าวจะต้องได้รับมอบอำนาจจากผู้รับจ้าง คำสั่งหรือคำแนะนำต่างๆ ที่ผู้ว่าจ้าง คณะกรรมการตรวจรับพัสดุ ผู้ควบคุมงาน หรือบริษัทที่ปรึกษาที่ผู้ว่าจ้างแต่งตั้ง ได้แจ้งแก่ผู้แทนเช่นว่านั้น ให้ถือว่าเป็นคำสั่งหรือคำแนะนำที่ได้แจ้งแก่ผู้รับจ้าง การแต่งตั้งผู้แทนตามข้อนี้จะต้องทำเป็นหนังสือและต้องได้รับความเห็นชอบเป็นหนังสือ จากผู้ว่าจ้าง การเปลี่ยนตัวหรือแต่งตั้งผู้แทนใหม่จะทำได้หากไม่ได้รับความเห็นชอบ เป็นหนังสือจากผู้ว่าจ้างก่อน

ผู้ว่าจ้างมีสิทธิที่จะขอให้เปลี่ยนตัวผู้แทนตามวรรคหนึ่ง โดยแจ้งเป็นหนังสือไปยังผู้รับจ้าง และผู้รับจ้างจะต้องทำการเปลี่ยนตัวผู้แทนนั้นโดยพลัน โดยไม่คิดค่าจ้างหรือราคาเพิ่มหรืออ้างเป็นเหตุเพื่อขยายอายุสัญญาอันเนื่องมาจากเหตุนี้

### ข้อ ๑๑ ความรับผิดชอบของผู้รับจ้าง

ผู้รับจ้างจะต้องรับผิดชอบต่ออุบัติเหตุ ความเสียหาย หรือภัยอันตรายใดๆ อันเกิดจาก การปฏิบัติงานของผู้รับจ้าง และจะต้องรับผิดชอบต่อความเสียหายจากการกระทำของลูกจ้างหรือตัวแทน ของผู้รับจ้าง และจากการปฏิบัติงานของผู้รับจ้างช่วงด้วย (ถ้ามี)

ความเสียหายใดๆ อันเกิดแก่งานที่ผู้รับจ้างได้ทำขึ้น แม้จะเกิดขึ้นเพราะเหตุสุดวิสัย ก็ตาม ผู้รับจ้างจะต้องรับผิดชอบโดยซ่อมแซมให้คืนดีหรือ เปลี่ยนให้ใหม่โดยค่าใช้จ่ายของผู้รับจ้างเอง เว้นแต่ความเสียหายนั้นเกิดจากความผิดของผู้ว่าจ้าง ทั้งนี้ ความรับผิดชอบของผู้รับจ้างดังกล่าวในข้อนี้จะสิ้นสุดลงเมื่อผู้ว่าจ้างได้รับมอบงานครั้งสุดท้าย ซึ่งหลังจากนั้นผู้รับจ้างคงต้องรับผิดชอบเพียงในกรณีชำรุดบกพร่อง หรือความเสียหายดังกล่าวในข้อ ๘ เท่านั้น

ผู้รับจ้างจะต้องรับผิดชอบต่อบุคคลภายนอกในความเสียหายใดๆ อันเกิดจาก การปฏิบัติงานของผู้รับจ้าง หรือลูกจ้างหรือตัวแทนของผู้รับจ้าง รวมถึงผู้รับจ้างช่วง (ถ้ามี) ตามสัญญานี้ หากผู้ว่าจ้างถูกเรียกร้องหรือฟ้องร้องหรือต้องชดใช้ค่าเสียหายให้แก่บุคคลภายนอกไปแล้ว ผู้รับจ้างจะต้อง ดำเนินการใดๆ เพื่อให้มีการว่าต่างแก่ต่างให้แก่ผู้ว่าจ้างโดยค่าใช้จ่ายของผู้รับจ้างเอง รวมทั้งผู้รับจ้างจะต้องชดใช้ค่าเสียหายนั้นๆ ตลอดจนค่าใช้จ่ายใดๆ อันเกิดจากการถูกเรียกร้องหรือถูกฟ้องร้องให้แก่ผู้ว่าจ้างทันที

(ลงชื่อ).....ผู้ว่าจ้าง  
(นายกิตติพงศ์ พงศ์สุรเวท)



(ลงชื่อ).....ผู้รับจ้าง  
(นายธีรศักดิ์ ม่วงพวง)

### ข้อ ๑๒ การจ่ายเงินแก่ลูกจ้าง

ผู้รับจ้างจะต้องจ่ายเงินแก่ลูกจ้างที่ผู้รับจ้างได้จ้างมาในอัตราและตามกำหนดเวลา ที่ผู้รับจ้างได้ตกลงหรือทำสัญญาไว้ต่อลูกจ้างดังกล่าว

ถ้าผู้รับจ้างไม่จ่ายเงินค่าจ้างหรือค่าทดแทนอื่นใดแก่ลูกจ้างดังกล่าวในวรรคหนึ่ง ผู้ว่าจ้างมีสิทธิที่จะเอาเงินค่าจ้างที่จะต้องจ่ายแก่ผู้รับจ้างมาจ่ายให้แก่ลูกจ้างของผู้รับจ้างดังกล่าว และให้ถือว่าผู้ว่าจ้างได้จ่ายเงินจำนวนนั้นเป็นค่าจ้างให้แก่ผู้รับจ้างตามสัญญาแล้ว

ผู้รับจ้างจะต้องจัดให้มีประกันภัยสำหรับลูกจ้างทุกคนที่จ้างมาทำงาน โดยให้ครอบคลุมถึงความรับผิดชอบทั้งปวงของผู้รับจ้าง รวมทั้งผู้รับจ้างช่วง (ถ้ามี) ในกรณีความเสียหายที่คิดค่าสินไหมทดแทนได้ตามกฎหมาย ซึ่งเกิดจากอุบัติเหตุหรือภัยอันตรายใดๆ ต่อลูกจ้างหรือบุคคลอื่น ที่ผู้รับจ้างหรือผู้รับจ้างช่วงจ้างมาทำงาน ผู้รับจ้างจะต้องส่งมอบกรมธรรม์ประกันภัยดังกล่าว พร้อมทั้งหลักฐานการชำระเบี้ยประกันให้แก่ผู้ว่าจ้างเมื่อผู้ว่าจ้างเรียกร้อง

### ข้อ ๑๓ การตรวจงานจ้าง

ถ้าผู้ว่าจ้างแต่งตั้งคณะกรรมการตรวจรับพัสดุ ผู้ควบคุมงาน หรือบริษัท ที่ปรึกษา เพื่อควบคุมการทำงานของลูกจ้าง คณะกรรมการตรวจ รับพัสดุ ผู้ควบคุมงาน หรือบริษัทที่ปรึกษานั้น มีอำนาจเข้าไปตรวจการงานในโรงงานและสถานที่ก่อสร้างได้ตลอดเวลา และผู้รับจ้างจะต้องอำนวยความสะดวกและให้ความช่วยเหลือในการนั้นตามสมควร

การที่มีคณะกรรมการตรวจรับพัสดุ ผู้ควบคุมงาน หรือบริษัทที่ปรึกษานั้น หากทำให้ผู้รับจ้างพ้นความรับผิดชอบตามสัญญาข้อใดข้อหนึ่งไม่

### ข้อ ๑๔ แบบรูปและรายการละเอียดคลาดเคลื่อน

ผู้รับจ้างรับรองว่าได้ตรวจสอบและทำความเข้าใจในแบบรูปและรายการละเอียดโดยถี่ถ้วนแล้ว หากปรากฏว่าแบบรูปและรายการละเอียดนั้นผิดพลาดหรือคลาดเคลื่อน ไปจากหลักการทางวิศวกรรมหรือทางเทคนิค ผู้รับจ้างตกลงที่จะปฏิบัติตามคำวินิจฉัยของผู้ว่าจ้าง คณะกรรมการตรวจรับพัสดุ ผู้ควบคุมงาน หรือบริษัทที่ปรึกษาที่ผู้ว่าจ้างแต่งตั้ง เพื่อให้งานแล้วเสร็จบริบูรณ์ คำวินิจฉัยดังกล่าวให้ถือเป็นที่สุด โดยผู้รับจ้างจะคิดค่าจ้าง ค่าเสียหาย หรือค่าใช้จ่ายใดๆ เพิ่มขึ้น จากผู้ว่าจ้างหรือขอขยายอายุสัญญาไม่ได้

### ข้อ ๑๕ การควบคุมงานโดยผู้ว่าจ้าง

ผู้รับจ้างตกลงว่าคณะกรรมการตรวจรับพัสดุ ผู้ควบคุมงาน หรือบริษัท ที่ปรึกษาที่ผู้ว่าจ้างแต่งตั้ง มีอำนาจที่จะตรวจสอบและควบคุมงานเพื่อให้เป็นไปตาม สัญญา และ มีอำนาจที่จะสั่งให้แก้ไขเปลี่ยนแปลงเพิ่มเติม หรือตัดทอนซึ่งงานตามสัญญา หากผู้รับจ้างขัดขืน ไม่ปฏิบัติตาม ผู้ว่าจ้าง คณะกรรมการตรวจ รับพัสดุ ผู้ควบคุมงาน หรือบริษัทที่ปรึกษา มีอำนาจ ที่จะสั่งให้หยุดการนั้นชั่วคราวได้ ความล่าช้าในกรณีเช่นนี้ ผู้รับจ้างจะถือเป็นเหตุขอขยายระยะเวลา การปฏิบัติงานตามสัญญาหรือเรียกร้องค่าเสียหายใดๆ ไม่ได้ทั้งสิ้น

(ลงชื่อ).....ผู้ว่าจ้าง  
(นายกิตติพงศ์ พงศ์สุรเวท)



**ข้อ ๑๖ งานพิเศษและการแก้ไขงาน**

ผู้ว่าจ้างมีสิทธิที่จะสั่งเป็นหนังสือให้ผู้รับจ้างทำงานพิเศษซึ่งไม่ได้แสดงไว้หรือรวมอยู่ในเอกสารสัญญานี้ หากงานพิเศษนั้นๆ อยู่ในขอบข่ายทั่วไปแห่งวัตถุประสงค์ของสัญญานี้ นอกจากนี้ ผู้ว่าจ้างยังมีสิทธิสั่งให้เปลี่ยนแปลงหรือแก้ไขแบบรูปและข้อกำหนดต่างๆ ในเอกสารสัญญาอีกด้วย

อัตราค่าจ้างหรือราคาที่กำหนดไว้ในสัญญานี้ ให้กำหนดใช้สำหรับงานพิเศษ หรืองานที่เพิ่มเติมขึ้น หรือตัดทอนลงทั้งปวงตามคำสั่งของผู้ว่าจ้าง หากในสัญญาไม่ได้กำหนดไว้ถึงอัตราค่าจ้าง หรือราคาใดๆ ที่จะนำมาใช้สำหรับงานพิเศษหรืองานที่เพิ่มขึ้นหรือลดลงดังกล่าว ผู้ว่าจ้าง และผู้รับจ้างจะได้ตกลงกันที่จะกำหนดอัตราค่าจ้างหรือราคาที่เพิ่มขึ้นหรือลดลง รวมทั้งการขยายระยะเวลา (ถ้ามี) กันใหม่เพื่อความเหมาะสม ในกรณีที่ตกลงกันไม่ได้ ผู้ว่าจ้างจะกำหนดอัตราค่าจ้าง หรือราคาตามแต่ผู้ว่าจ้างจะเห็นว่าเหมาะสมและถูกต้อง ซึ่งผู้รับจ้างจะต้องปฏิบัติตามคำสั่งของผู้ว่าจ้างไปก่อนเพื่อมิให้เกิดความเสียหายแก่งานที่จ้าง

**ข้อ ๑๗ ค่าปรับ**

หากผู้รับจ้างไม่สามารถทำงานให้แล้วเสร็จภายในเวลาที่กำหนดไว้ในสัญญาและผู้ว่าจ้างยังมีได้บอกเลิกสัญญา ผู้รับจ้างจะต้องชำระค่าปรับให้แก่ผู้ว่าจ้างเป็น จำนวนเงินวันละ ๑,๒๒๐.๐๐ - บาท (หนึ่งพันสองร้อยยี่สิบบาทถ้วน) และจะต้องชำระค่าใช้จ่ายในการควบคุมงาน (ถ้ามี) ในเมื่อผู้ว่าจ้าง ต้องจ้างผู้ควบคุมงานอีกต่อหนึ่งเป็นจำนวนเงินวันละ ..... บาท (.....) นับถัดจากวันที่ครบกำหนดเวลาแล้วเสร็จของงานตามสัญญาหรือวันที่ผู้ว่าจ้างได้ขยายเวลาทำงานให้ จนถึงวันที่ทำงานแล้วเสร็จจริง นอกจากนี้ ผู้รับจ้างยอมให้ผู้ว่าจ้างเรียกค่าเสียหายอันเกิดขึ้นจากการที่ผู้รับจ้างทำงานล่าช้าเฉพาะส่วนที่เกินกว่าจำนวนค่าปรับและค่าใช้จ่ายดังกล่าวได้อีกด้วย

ในระหว่างที่ผู้ว่าจ้างยังมีได้บอกเลิกสัญญานั้น หากผู้ว่าจ้างเห็นว่าผู้รับจ้าง จะไม่สามารถปฏิบัติตามสัญญาต่อไปได้ ผู้ว่าจ้างจะใช้สิทธิบอกเลิกสัญญาและใช้สิทธิตามข้อ ๑๘ ก็ได้ และถ้าผู้ว่าจ้างได้แจ้งข้อเรียกร้องไปยังผู้รับจ้างเมื่อครบกำหนดเวลาแล้วเสร็จของงานขอให้ชำระค่าปรับแล้ว ผู้ว่าจ้างมีสิทธิที่จะปรับผู้รับจ้างจนถึงวันบอกเลิกสัญญาได้อีกด้วย

**ข้อ ๑๘ สิทธิของผู้ว่าจ้างภายหลังบอกเลิกสัญญา**

ในกรณีที่ผู้ว่าจ้างบอกเลิกสัญญา ผู้ว่าจ้างอาจทำงานนั้นเองหรือว่าจ้างผู้อื่นให้ทำงานนั้นต่อจนแล้วเสร็จก็ได้ ผู้ว่าจ้างหรือผู้รับจ้างทำงานนั้นต่อมีสิทธิใช้เครื่องใช้ในการก่อสร้าง สิ่งที่สร้างขึ้นชั่วคราวสำหรับงานก่อสร้าง และวัสดุต่างๆ ซึ่งเห็นว่าจะต้องสงวนเอาไว้เพื่อการปฏิบัติงานตามสัญญา ตามที่จะเห็นสมควร

ในกรณีดังกล่าว ผู้ว่าจ้างมีสิทธิริบหรือบังคับจากหลักประกันการปฏิบัติตามสัญญาทั้งหมด หรือบางส่วนตามแต่จะเห็นสมควร นอกจากนั้น ผู้รับจ้างจะต้องรับผิดชอบในค่าเสียหายซึ่งเป็นจำนวน เกินกว่าหลักประกันการปฏิบัติตามสัญญา รวมทั้งค่าใช้จ่ายที่เพิ่มขึ้น ในการทำงานนั้นต่อให้แล้วเสร็จตามสัญญา ตลอดจนค่าใช้จ่ายในการควบคุมงานเพิ่ม (ถ้ามี) ซึ่งผู้ว่าจ้างจะหัก เอาจากเงินประกันผลงานหรือจำนวนเงินใดๆ ที่จะจ่ายให้แก่ผู้รับจ้างก็ได้

(ลงชื่อ).....ผู้ว่าจ้าง  
(นายกิตติพงษ์ พงศ์สุรเวท)

(ลงชื่อ).....ผู้รับจ้าง  
(นายธีรศักดิ์ ม่วงพวง)  

**ข้อ ๑๙. การบังคับค่าปรับ ค่าเสียหาย และค่าใช้จ่าย**

ในกรณีที่ผู้รับจ้างไม่ปฏิบัติตามสัญญาข้อหนึ่งข้อใดด้วยเหตุใดๆ ก็ตาม จนเป็นเหตุให้เกิดค่าปรับ ค่าเสียหาย หรือค่าใช้จ่ายแก่ผู้ว่าจ้าง ผู้รับจ้างต้องชดใช้ค่าปรับ ค่าเสียหาย หรือค่าใช้จ่ายดังกล่าวให้แก่ผู้ว่าจ้างโดยสิ้นเชิงภายใน กำหนด ๑๕ (สิบห้า) วัน นับถัดจากวันที่ได้รับแจ้งเป็นหนังสือจากผู้ว่าจ้าง หากผู้รับจ้างไม่ชดใช้ให้ถูกต้องครบถ้วนภายใน ระยะเวลาดังกล่าวให้ผู้ว่าจ้างมีสิทธิที่จะหักเอาจากจำนวนเงินค่าจ้างที่ต้องชำระ หรือจากเงินประกันผลงาน ของผู้รับจ้าง หรือ บังคับจากหลักประกันการปฏิบัติตามสัญญาได้ทันที

หากค่าปรับ ค่าเสียหาย หรือค่าใช้จ่ายที่บังคับจากเงินค่าจ้างที่ต้องชำระ เงินประกันผลงาน หรือ หลักประกันการปฏิบัติตามสัญญาแล้วยังไม่เพียงพอ ผู้รับจ้างยินยอมชำระส่วนที่เหลือ ที่ยังขาดอยู่จนครบถ้วนตามจำนวน ค่าปรับ ค่าเสียหาย หรือค่าใช้จ่ายนั้น ภายในกำหนด ๑๕ (สิบห้า) วัน นับถัดจากวันที่ได้รับแจ้งเป็นหนังสือจากผู้ว่าจ้าง

หากมีเงินค่าจ้างตามสัญญาที่หักไว้จ่ายเป็นค่าปรับ ค่าเสียหาย หรือค่าใช้จ่ายแล้วยังเหลืออยู่อีกเท่าใด ผู้ว่าจ้างจะคืนให้แก่ผู้รับจ้างทั้งหมด

**ข้อ ๒๐ การทำบริเวณก่อสร้างให้เรียบร้อย**

ผู้รับจ้างจะต้องรักษาบริเวณสถานที่ปฏิบัติงานตามสัญญาฯ รวมทั้งโรงงานหรือ สิ่งอำนวยความสะดวก ในการทำงานของผู้รับจ้าง ลูกจ้าง ตัวแทน หรือผู้รับจ้างช่วง (ถ้ามี) ให้สะอาด ปลอดภัย และมีประสิทธิภาพในการใช้งานตลอด ระยะเวลาการจ้าง และเมื่อทำงานเสร็จสิ้นแล้วจะต้องขนย้ายบรรดาเครื่องใช้ในการทำงานจ้างรวมทั้งวัสดุ ขยะมูลฝอย และ สิ่งก่อสร้างชั่วคราวต่างๆ (ถ้ามี) ทั้งจะต้องกลบเกลี่ยพื้นดินให้เรียบร้อยเพื่อให้บริเวณทั้งหมดอยู่ในสภาพที่สะอาดและใช้การได้ ทันที

**ข้อ ๒๑ การงดหรือลดค่าปรับ หรือการขยายเวลาปฏิบัติงานตามสัญญา**

ในกรณีที่มิเหตุเกิดจากความผิดหรือความบกพร่องของฝ่ายผู้ว่าจ้าง หรือเหตุสุดวิสัย หรือเกิดจาก พฤติการณ์อันหนึ่งอันใดที่ผู้รับจ้างไม่ต้องรับผิดชอบตามกฎหมาย หรือเหตุอื่นตามที่กำหนด ในกฎกระทรวง ซึ่งออกตามความใน กฎหมายว่าด้วยการจัดซื้อจัดจ้างและการบริหารพัสดุภาครัฐ ทำให้ผู้รับจ้างไม่สามารถทำงานให้แล้วเสร็จตามเงื่อนไขและ กำหนดเวลาแห่งสัญญานี้ได้ ผู้รับจ้างจะต้องแจ้งเหตุหรือพฤติกรรมดังกล่าวพร้อมหลักฐานเป็นหนังสือให้ผู้ว่าจ้างทราบ เพื่อขอ งดหรือลดค่าปรับ หรือขยายเวลาทำงานออกไปภายใน ๑๕ (สิบห้า) วันนับถัดจากวันที่เหตุนั้นสิ้นสุดลง หรือตามที่กำหนดใน กฎกระทรวงดังกล่าว แล้วแต่กรณี

ถ้าผู้รับจ้างไม่ปฏิบัติให้เป็นไปตามความในวรรคหนึ่ง ให้ถือว่าผู้รับจ้างได้สละสิทธิเรียกร้อง ในการที่จะขอ งดหรือลดค่าปรับ หรือขยายเวลาทำงานออกไปโดยไม่มีเงื่อนไขใดๆ ทั้งสิ้น เว้นแต่ กรณีเหตุเกิดจากความผิดหรือความบกพร่อง ของฝ่ายผู้ว่าจ้าง ซึ่งมีหลักฐานชัดเจน หรือผู้ว่าจ้างทราบดี อยู่แล้วตั้งแต่ต้น

การงดหรือลดค่าปรับ หรือขยายกำหนดเวลาทำงานตามวรรคหนึ่ง อยู่ในดุลพินิจของผู้ว่าจ้างที่จะ พิจารณาตามความเห็นสมควร

(ลงชื่อ).....ผู้ว่าจ้าง  
(นายกิตติพงศ์ พงศ์สุรเวท)



(ลงชื่อ).....ผู้รับจ้าง  
(นายธีรศักดิ์ ม่วงพวง)



## ข้อ ๒๒. การใช้เรือไทย

ในการปฏิบัติตามสัญญาฯ หากผู้รับจ้างจะต้องส่งหรือนำของเข้ามาจากต่างประเทศรวมทั้งเครื่องมือและอุปกรณ์ที่ต้องนำเข้ามาเพื่อปฏิบัติงานตามสัญญา ไม่ว่าผู้รับจ้างจะเป็นผู้นำของเข้ามาเองหรือนำเข้ามาโดยผ่านตัวแทนหรือบุคคลอื่นใด ถ้าสิ่งของนั้นต้องนำเข้ามาโดยทางเรือในเส้นทางเดินเรือที่มีเรือไทยเดินอยู่และสามารถให้บริการรับขนได้ตามที่รัฐมนตรีว่าการกระทรวงคมนาคมประกาศกำหนด ผู้รับจ้างต้องจัดการให้สิ่งของดังกล่าวบรรทุกโดยเรือไทยหรือเรือที่มีสิทธิเช่นเดียวกับเรือไทยจากต่างประเทศมายังประเทศไทยแล้วจะได้รับอนุญาตจากกรมเจ้าท่าก่อนบรรทุกของนั้นลงเรืออื่นที่มีเรือไทยหรือเป็นของที่รัฐมนตรีว่าการกระทรวงคมนาคมประกาศยกเว้นให้บรรทุกโดยเรืออื่นได้ ทั้งนี้ ไม่ว่าการส่งหรือนำเข้าสิ่งของดังกล่าวจากต่างประเทศจะเป็นแบบใด

ในการส่งมอบงานตามสัญญาฯ ให้แก่ผู้ว่าจ้าง ถ้างานนั้นมีสิ่งของตามวรรคหนึ่ง ผู้รับจ้างจะต้องส่งมอบใบตราส่ง (Bill of lading) หรือสำเนาใบตราส่งสำหรับของนั้น ซึ่งแสดงว่าได้บรรทุกมาโดยเรือไทยหรือเรือที่มีสิทธิเช่นเดียวกับเรือไทยให้แก่ผู้ว่าจ้างพร้อมกับการส่งมอบงานด้วย

ในกรณีที่สิ่งของดังกล่าวไม่ได้บรรทุกจากต่างประเทศมายังประเทศไทยโดยเรือไทยหรือเรือที่มีสิทธิเช่นเดียวกับเรือไทย ผู้รับจ้างต้องส่งมอบหลักฐานซึ่งแสดงว่าได้รับอนุญาตจากกรมเจ้าท่า ให้บรรทุกของโดยเรืออื่นได้หรือหลักฐานซึ่งแสดงว่าได้ชำระค่าธรรมเนียมพิเศษ เนื่องจากการไม่บรรทุกของโดยเรือไทยตามกฎหมาย ว่าด้วยการส่งเสริมการพาณิชย์นาวีแล้วอย่างใดอย่างหนึ่งแก่ผู้ว่าจ้างด้วย

ในกรณีที่ผู้รับจ้างไม่ส่งมอบหลักฐานอย่างใดอย่างหนึ่งดังกล่าวในวรรคสองและวรรคสามให้แก่ผู้ว่าจ้างแต่จะขอส่งมอบงานดังกล่าวให้ผู้ว่าจ้างก่อนโดยยังไม่ได้รับชำระเงินค่าจ้าง ผู้ว่าจ้างมีสิทธิริ้งงานดังกล่าวไว้ก่อน และชำระเงินค่าจ้างเมื่อผู้รับจ้างได้ปฏิบัติถูกต้องครบถ้วนดังกล่าวแล้วได้

## ข้อ ๒๓. มาตรฐานฝีมือช่าง

ผู้รับจ้างตกลงเป็นเงื่อนไขสำคัญว่า ผู้รับจ้างจะต้องมีและใช้ผู้ผ่านการทดสอบมาตรฐานฝีมือช่างจาก..... หรือผู้มีวุฒิบัตรระดับ ปวช. ปวส. และปวท. หรือเทียบเท่าจากสถาบันการศึกษาที่ ก.พ. รับรองให้เข้ารับราชการได้ ในอัตราไม่ต่ำกว่าร้อยละ ๑๐ (สิบ) ของแต่ละสาขาช่าง แต่จะต้องมีช่างจำนวนอย่างน้อย ๑ (หนึ่ง) คน ในแต่ละสาขาช่างดังต่อไปนี้

### ช่างก่อสร้าง

ผู้รับจ้างจะต้องจัดทำบัญชีแสดงจำนวนช่างทั้งหมดโดยจำแนกตามแต่ละสาขาช่างและ ระดับช่าง พร้อมกับระบุรายชื่อช่างผู้ผ่านการทดสอบมาตรฐานฝีมือช่างหรือผู้มีวุฒิบัตรดังกล่าวในวรรคหนึ่งนำมาแสดงพร้อมหลักฐานต่างๆ ต่อคณะกรรมการตรวจรับพัสดุหรือผู้ควบคุมงาน ก่อนเริ่มลงมือทำงาน และพร้อมที่จะให้ผู้ว่าจ้างหรือเจ้าหน้าที่ของผู้ว่าจ้างตรวจสอบดูได้ตลอด เวลาการทำงานตามสัญญาฯ ของผู้รับจ้าง

## ข้อ ๒๔. การปรับราคาค่าจ้าง

ผู้ว่าจ้างและผู้รับจ้าง ตกลงกันให้ใช้สัญญาปรับราคาได้ สำหรับราคางานก่อสร้างตามสัญญาฯ นี้ โดยการนำสูตร Escalation Factor (K) มาใช้คำนวณราคาค่างานที่เปลี่ยนแปลงไป โดยวิธีการต่อไปนี้ ตามเงื่อนไข หลักเกณฑ์ สูตร และวิธีคำนวณที่ใช้กับสัญญาแบบปรับราคาได้ตามมติคณะรัฐมนตรีเมื่อวันที่ ๒๒ สิงหาคม ๒๕๓๒ เรื่องการพิจารณาช่วยเหลือผู้ประกอบการอาชีพงานก่อสร้าง ตามหนังสือสำนักเลขาธิการคณะรัฐมนตรี ที่ นร. ๐๒๐๓/ว ๑๐๙ ลงวันที่ ๒๔ สิงหาคม ๒๕๓๒

(ลงชื่อ).....ผู้ว่าจ้าง  
(นายกิติพงษ์ พงศ์สุรเวท)

(ลงชื่อ).....ผู้รับจ้าง  
(นายธีรศักดิ์ ม่วงพวง)



สูตรการปรับราคา (สูตรค่า K) จะต้องคงที่ที่ระดับที่กำหนดไว้ในวันแล้วเสร็จตามที่กำหนดไว้ในสัญญา หรือภายในระยะเวลาที่ ผู้ว่าจ้าง ได้ขยายออกไป โดยจะใช้สูตรของทางราชการที่ได้ระบุตามภาคผนวก ๕

สัญญานี้ทำขึ้นเป็นสองฉบับ มีข้อความถูกต้องตรงกัน คู่สัญญาได้อ่านและเข้าใจข้อความ โดยละเอียดตลอดแล้ว จึงได้ลงลายมือชื่อ พร้อมทั้งประทับตรา (ถ้ามี) ไว้เป็นสำคัญต่อหน้าพยาน และคู่สัญญาต่างยึดถือไว้ฝ่ายละหนึ่งฉบับ

(ลงชื่อ).....ผู้ว่าจ้าง  
  
(นางยิทธิพงศ์ พงศ์สุรเวท)  
  
(ลงชื่อ).....ผู้รับจ้าง  
(นายธีรศักดิ์ ม่วงพวง)  
(ลงชื่อ).....พยาน  
(นายเกริกศักดิ์ เตชไกรสร)  
(ลงชื่อ).....พยาน  
(นางนพวรรณ สมบัติวงศ์)  
(ลงชื่อ).....นิติกร  
(นายภูมิประพันธ์ โตชัยภูมิ)

เลขที่โครงการ ๖๗๐๗๙๑๐๕๒๙๒  
เลขคุมสัญญา ๖๗๐๙๒๒๐๐๔๗๘๘

## แบบใบเสนอราคา

เรียน นายกเทศมนตรีตำบลโพธิ์กลาง

1. ข้าพเจ้า ห้างหุ้นส่วนจำกัด เอ็น.วี.บี.กรุ๊ป ทะเบียนนิติบุคคลเลขที่ 0303563002549 ตั้งอยู่เลขที่ 301 หมู่บ้านหนองไผ่พัฒนา หมู่ที่ 10 ตำบลโพธิ์กลาง อำเภอเมืองนครราชสีมา จังหวัดนครราชสีมา โทรศัพท์ 081-9774058 โดย นายธีรศักดิ์ ม่วงพวง ผู้ลงนามข้างท้ายนี้ ได้พิจารณาเงื่อนไขต่าง ๆ ในเอกสารประกอบการพิจารณา และเอกสารเพิ่มเติม (ถ้ามี) เลขที่ ..... โดยตลอด และยอมรับข้อกำหนดและเงื่อนไขนั้นแล้ว รวมทั้งรับรองว่าข้าพเจ้าเป็นผู้มีคุณสมบัติครบถ้วนตามที่กำหนดและไม่เป็นผู้ทำงานของทางราชการ

2. ข้าพเจ้า ขอเสนอที่จะทำงาน โครงการก่อสร้างถนนแบบผิวจราจรคอนกรีตเสริมเหล็ก สายทางบริเวณซอยสนธยา บ้านหนองไผ่พัฒนา หมู่ที่ 10 ตำบลโพธิ์กลาง ตามข้อกำหนดเงื่อนไขแบบรูปรายการละเอียดแห่งเอกสารเงื่อนไขการจัดหา ตามราคาตั้งที่ได้ระบุไว้ในบัญชีแสดงปริมาณงาน วัสดุและราคา แนบท้ายใบเสนอราคานี้ เป็นเงินทั้งสิ้น 488,000.00 บาท (สี่แสนแปดหมื่นแปดพันบาทถ้วน) ซึ่งได้รวมภาษีมูลค่าเพิ่มจำนวน 31,925.23 บาท (สามหมื่นหนึ่งพันเก้าร้อยยี่สิบห้าบาทยี่สิบสามสตางค์) ตลอดจนภาษีอากรอื่น ๆ และค่าใช้จ่ายทั้งปวงไว้ด้วยแล้ว

3. คำเสนอนี้จะยืนอยู่เป็นระยะเวลา 180 วัน นับตั้งแต่วันยื่นข้อเสนอทางด้านราคา และเทศบาลตำบลโพธิ์กลาง อาจรับคำเสนอนี้ ณ เวลาใดก็ได้ก่อนที่จะครบกำหนดระยะเวลาดังกล่าว หรือระยะเวลาที่ได้ยึดไปตามเหตุผลอันสมควร ที่เทศบาลตำบลโพธิ์กลางร้องขอ

4. กำหนดเวลาส่งมอบ ข้าพเจ้ารับรองที่จะเริ่มทำงานตามสัญญาทันทีหรือทันทีที่ได้รับแจ้งจากเทศบาลตำบลโพธิ์กลางว่าให้เริ่มทำงานตามสัญญา และจะส่งมอบงานตามเอกสารการเงื่อนไขการจัดหา โดยครบถ้วนถูกต้องภายใน 90 วัน นับถัดจากวันลงนามในสัญญาจ้างหรือวันที่ได้รับหนังสือแจ้งจากเทศบาลตำบลโพธิ์กลางให้เริ่มทำงาน และรับประกันความชำรุดบกพร่อง ไม่น้อยกว่า...2...ปี.....เดือน

5. ในกรณีที่ข้าพเจ้าได้รับการพิจารณาให้เป็นผู้รับจัดหา ข้าพเจ้ารับรองที่จะทำสัญญาตามแบบสัญญาจ้างก่อสร้างแนบท้ายเอกสารเงื่อนไขการจัดหากับเทศบาลตำบลโพธิ์กลางภายใน ....7.... วัน นับถัดจากวันที่ได้รับหนังสือแจ้งให้ไปทำสัญญา

หากข้าพเจ้าไม่ปฏิบัติให้ครบถ้วนตามที่ระบุไว้ข้างต้นนี้ ข้าพเจ้ายินดีชดใช้ค่าเสียหายใดๆ ที่อาจมีแก่เทศบาลตำบลโพธิ์กลาง

6. ข้าพเจ้ายอมรับว่าเทศบาลตำบลโพธิ์กลางไม่มีความผูกพันที่จะรับคำเสนอนี้ หรือใบเสนอราคาใดๆ รวมทั้งไม่ต้องรับผิดชอบในค่าใช้จ่ายใด ๆ อันอาจเกิดขึ้นในการที่ข้าพเจ้าได้เข้าเสนอราคา

7. ข้าพเจ้าได้ตรวจทานตัวเลขและตรวจสอบเอกสารต่างๆ ที่ได้ยื่นพร้อมใบเสนอราคานี้ โดยละเอียดแล้ว และเข้าใจดีว่าเทศบาลตำบลโพธิ์กลางไม่ต้องรับผิดชอบใดๆ ในความผิดพลาด หรือตกหล่น

8. ใบเสนอราคานี้ได้ยื่นเสนอโดยบริสุทธิ์ยุติธรรมและปราศจากกลฉ้อฉล หรือการสมรู้ร่วมคิดกันโดยมิชอบด้วยกฎหมายกับบุคคลใดบุคคลหนึ่งหรือหลายบุคคล หรือกับห้างหุ้นส่วน บริษัทใดๆ ที่ได้ยื่นเสนอราคาในคราวเดียวกัน

ลงชื่อ.....

ลงชื่อ.....

ลงชื่อ.....

ลงชื่อ.....

ลงชื่อ.....

เสนอมา ณ วันที่..... เดือน..... ปี..... 4 08 2567 พ.ศ.....



พยาน

ตำแหน่ง.....หุ้นส่วนผู้จัดการ.....

พยาน

นิติกร



โครงการก่อสร้างถนนแบบผิวจราจรคอนกรีตเสริมเหล็ก  
สายทางบริเวณซอยสนทยา บ้านหนองไผ่พัฒนา หมู่ที่ 10  
ตำบลโพธิ์กลาง อำเภอเมืองนครราชสีมา จังหวัดนครราชสีมา

ผู้ว่าจ้าง.....ผู้ว่าจ้าง  
ผู้รับจ้าง.....ผู้รับจ้าง  
พยาน.....พยาน  
ลงชื่อ.....ลงชื่อ

ลงชื่อ.....พยาน  
ลงชื่อ.....พยาน  
ลงชื่อ.....นิติกร

โครงการ	ก่อสร้างถนนแบบผิวจราจรคอนกรีตเสริมเหล็ก
สถานที่	หมู่ที่ 10 ตำบลหนองสนทยา บ้านหนองไผ่พัฒนา อำเภอเมืองนครราชสีมา
สำรวจ ออกแบบ วิศวกรรม	 (นางอรุณี ทรัพย์รัตน์) วิศวกรโยธา ระดับสามัญวิศวกร (ธ.ร. 12485) นครราชสีมา ฯ
เจ้าหน้าที่จะดำเนินการ	 (นายสุวิทย์ ทรัพย์รัตน์) นายช่างโยธาชำนาญงาน
ที่ปรึกษา	ม. วิศวกรรมการถนนและทางหลวง เจ้าหน้าที่จะดำเนินการ
นายช่างโยธา ฯ	 (นางอรุณี ทรัพย์รัตน์) วิศวกรโยธา ระดับสามัญวิศวกร (ธ.ร. 12485) นครราชสีมา ฯ
เจ้าหน้าที่จะดำเนินการ	 (นางอรุณี ทรัพย์รัตน์) วิศวกรโยธา ระดับสามัญวิศวกร (ธ.ร. 12485) นครราชสีมา ฯ
นายช่างโยธา ฯ	 (นางอรุณี ทรัพย์รัตน์) วิศวกรโยธา ระดับสามัญวิศวกร (ธ.ร. 12485) นครราชสีมา ฯ
ผู้ว่าจ้าง	 ผู้ว่าจ้าง
ผู้รับจ้าง	 ผู้รับจ้าง
พยาน	 พยาน
ลงชื่อ	 นิติกร



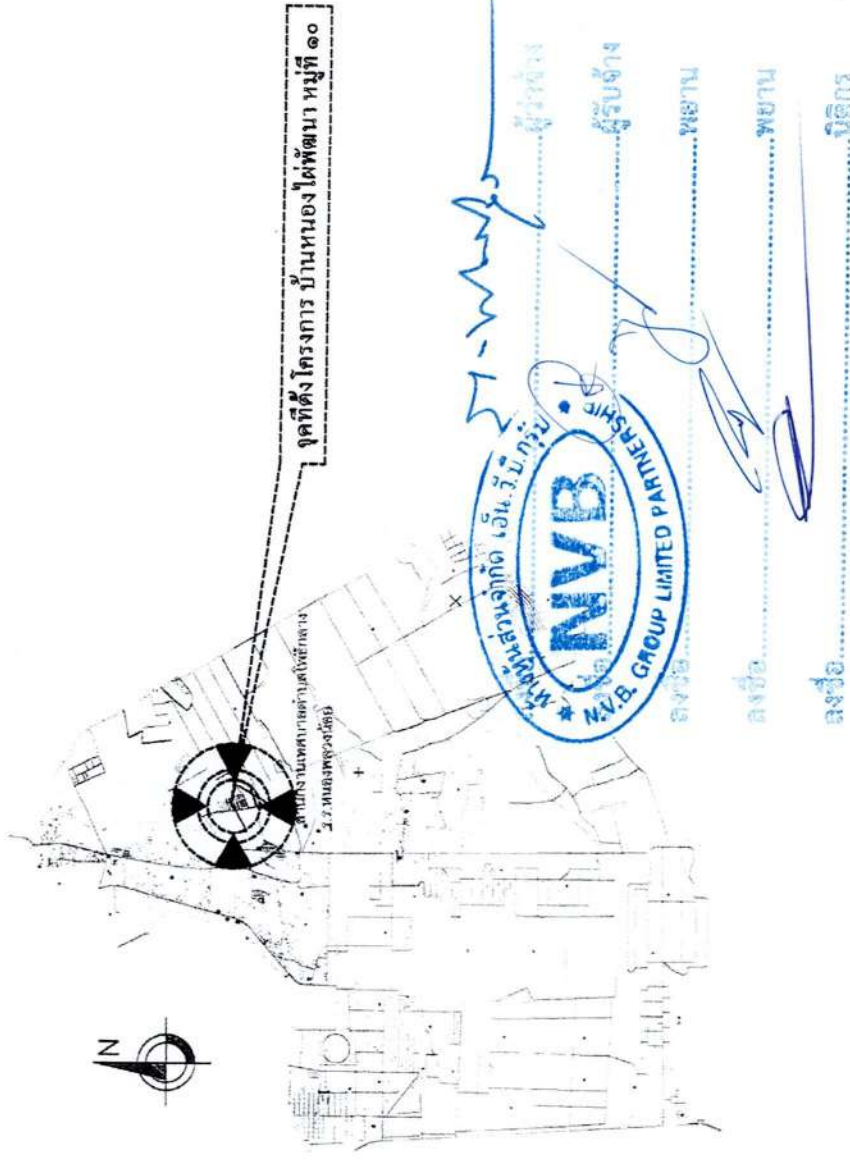



**แผนที่ตำบลโพธิ์กลางแสดงที่ตั้งโครงการ**



โครงการก่อสร้างถนนแบบผิวจราจรคอนกรีตเสริมเหล็ก สายทางบริเวณซอยสนทยา บ้านหนองไผ่พัฒนา หมู่ที่ 10 ตำบลโพธิ์กลาง อำเภอเมืองนครราชสีมา จังหวัดนครราชสีมา

- เป้าหมายและขอบเขตงาน
- ก่อสร้างถนนแบบผิวจราจรคอนกรีตเสริมเหล็ก ขนาดผิวจราจรกว้างเฉลี่ย 3.00 เมตร ยาว 250.00 เมตร ขนาดเลนที่ใช้งานก่อสร้างไม่น้อยกว่า 750.00 ตารางเมตร.
  - ขั้วโครงการ ๓ จำนวน 1 บัญ

- วัตถุประสงค์
- เพื่อปรับปรุงถนนที่มีสภาพชำรุด เป็นถนน เป็นขั้ว
  - เพื่อให้ได้ถนนที่มีมาตรฐาน
  - เพื่อพัฒนาตำบลให้เจริญรุ่งเรืองขึ้น

	
โครงการ	
ชื่อโครงการและลักษณะของงาน	หมู่ที่ 10
สถานที่	ตำบลโพธิ์กลาง อำเภอเมืองนครราชสีมา จังหวัดนครราชสีมา
ผู้ว่าราชการจังหวัด	 (นายสุชาติ ขวัญรัตน์) วิศวกร (ตรา ระบุตำแหน่ง) วิศวกร (ที่ 12485)
นายช่างโครงการ	 (นายสุชาติ ขวัญรัตน์) นายช่างสำรวจชำนาญงาน
 (นายสุชาติ ขวัญรัตน์) นายช่างสำรวจชำนาญงาน	ผู้รับจ้าง (นายสุชาติ ขวัญรัตน์) นายช่างสำรวจชำนาญงาน
 (นายสุชาติ ขวัญรัตน์) นายช่างสำรวจชำนาญงาน	ผู้รับจ้าง (นายสุชาติ ขวัญรัตน์) นายช่างสำรวจชำนาญงาน
 (นายสุชาติ ขวัญรัตน์) นายช่างสำรวจชำนาญงาน	ผู้รับจ้าง (นายสุชาติ ขวัญรัตน์) นายช่างสำรวจชำนาญงาน
 (นายสุชาติ ขวัญรัตน์) นายช่างสำรวจชำนาญงาน	ผู้รับจ้าง (นายสุชาติ ขวัญรัตน์) นายช่างสำรวจชำนาญงาน
แผนสถิติ ที่ 6772016 / 2567 2 5	2 5

ผู้ว่าจ้าง



โครงการ	โครงการพัฒนาระบบนิเวศ สวนรุกขชาติสวนพฤกษศาสตร์
สถานที่	หมู่ที่ 10 ตำบลบ้านใหม่ อำเภอเมืองบุรีรัมย์ จังหวัดบุรีรัมย์
สำรวจ ออกแบบ วิศวกร	
(นายแพทย์ อดิศักดิ์) วิศวกรควบคุมการก่อสร้าง (เลขที่ 12488)	
นายช่างโยธา	
(นายสุชาติ อดิศักดิ์) นายช่างโยธาควบคุมงาน	
สถาปนิก	
(นายสุชาติ อดิศักดิ์) ผู้ควบคุมการก่อสร้าง ผังสวน	
วิศวกร	
(นายแพทย์ อดิศักดิ์) วิศวกรควบคุมการก่อสร้าง	
วันที่	
(นายแพทย์ อดิศักดิ์) นายกเทศมนตรี	

แบบที่	รวมแผ่น
3	5

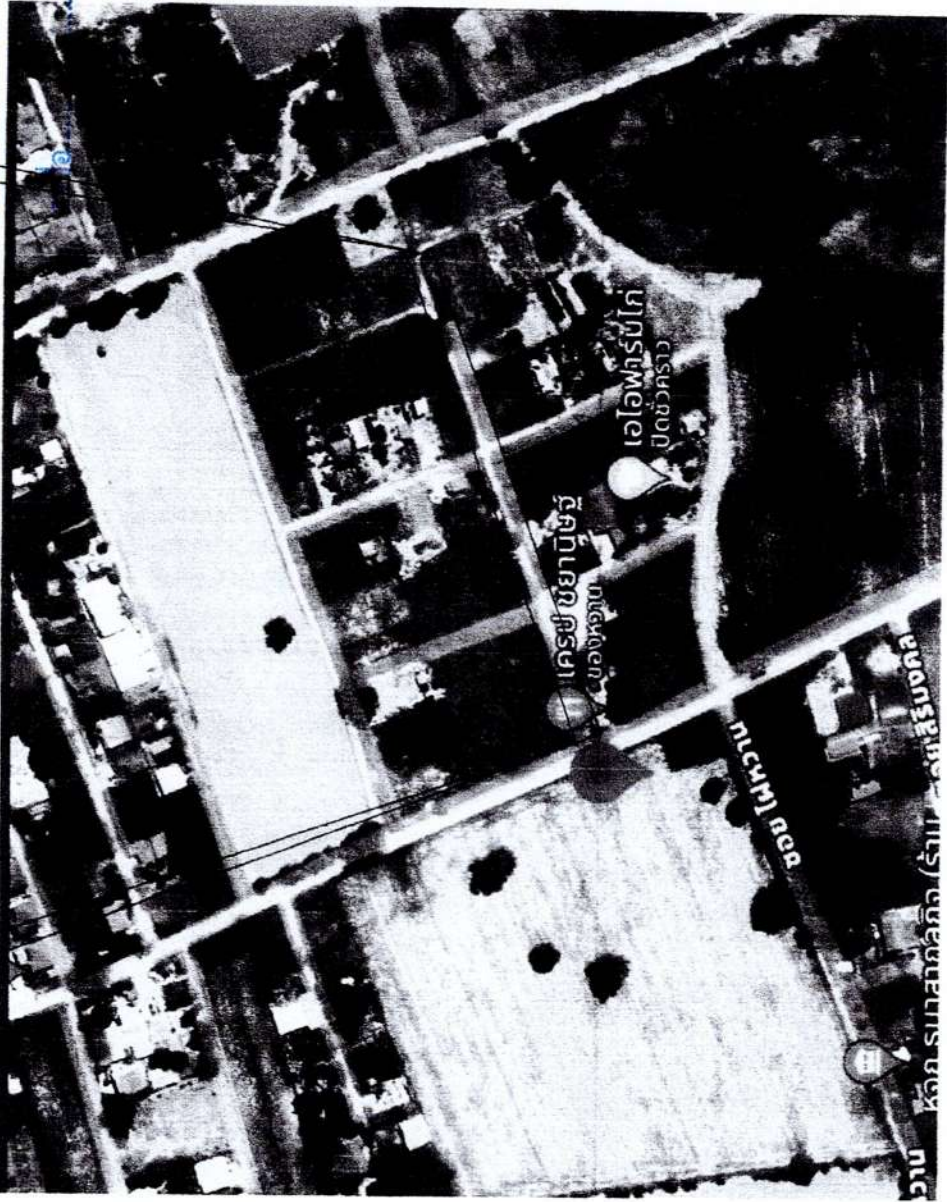

ผังบริเวณที่ตั้งโครงการ  
Not to Scale



โครงการ	โครงการพัฒนาระบบระบายน้ำ
สถานที่	พื้นที่ 10
วันที่	10/05/2024
ชื่อโครงการ	โครงการพัฒนาระบบระบายน้ำ
ชื่อผู้จัดทำ	นายสมชาย ใจดี
ตำแหน่ง	วิศวกร
บริษัท	บริษัท นวส จำกัด (มหาชน)
ที่อยู่	เลขที่ 10/05/2024
เบอร์โทรศัพท์	08-1234-5678
อีเมล	สมชาย.ใจดี@nws.com
เอกสารที่	บ. 6722.03 bi 2567
หน้า	4
หน้า	5

**รายละเอียดระบบระบายน้ำ**

1. วัตถุประสงค์: เพื่อป้องกันน้ำท่วมขังในพื้นที่โครงการพัฒนาระบบระบายน้ำ
2. ขอบเขต: ครอบคลุมพื้นที่โครงการพัฒนาระบบระบายน้ำ
3. วัสดุ: ใช้เหล็กเส้นขนาด 16 มม. และเหล็กเส้นขนาด 18 มม. ไม่ต่ำกว่า 300 กก./ตร.ม.
4. EXPANSION JOINT: ใช้วัสดุอุดรอยร้าวที่มีแรงต้านทานแรงดึง 50 N/mm<sup>2</sup> (CONCRETE JOINT SEALER HOT - POURED ELASTIC TYPE) ตาม มอก. 478
5. คอนกรีต: ใช้คอนกรีตชนิดพิเศษ (NON - EXTRUING JOINT FILLER) ใช้แรงต้านทานแรงดึง 20 MPa (มอก. 1041)
6. การป้องกันน้ำซึม: ใช้วัสดุอุดรอยร้าวที่มีแรงต้านทานแรงดึง 50 N/mm<sup>2</sup> (CONCRETE JOINT SEALER HOT - POURED ELASTIC TYPE) ตาม มอก. 478
7. การป้องกันน้ำซึม: ใช้วัสดุอุดรอยร้าวที่มีแรงต้านทานแรงดึง 50 N/mm<sup>2</sup> (CONCRETE JOINT SEALER HOT - POURED ELASTIC TYPE) ตาม มอก. 478
8. การป้องกันน้ำซึม: ใช้วัสดุอุดรอยร้าวที่มีแรงต้านทานแรงดึง 50 N/mm<sup>2</sup> (CONCRETE JOINT SEALER HOT - POURED ELASTIC TYPE) ตาม มอก. 478
9. การป้องกันน้ำซึม: ใช้วัสดุอุดรอยร้าวที่มีแรงต้านทานแรงดึง 50 N/mm<sup>2</sup> (CONCRETE JOINT SEALER HOT - POURED ELASTIC TYPE) ตาม มอก. 478
10. การป้องกันน้ำซึม: ใช้วัสดุอุดรอยร้าวที่มีแรงต้านทานแรงดึง 50 N/mm<sup>2</sup> (CONCRETE JOINT SEALER HOT - POURED ELASTIC TYPE) ตาม มอก. 478
11. การป้องกันน้ำซึม: ใช้วัสดุอุดรอยร้าวที่มีแรงต้านทานแรงดึง 50 N/mm<sup>2</sup> (CONCRETE JOINT SEALER HOT - POURED ELASTIC TYPE) ตาม มอก. 478
12. การป้องกันน้ำซึม: ใช้วัสดุอุดรอยร้าวที่มีแรงต้านทานแรงดึง 50 N/mm<sup>2</sup> (CONCRETE JOINT SEALER HOT - POURED ELASTIC TYPE) ตาม มอก. 478
13. การป้องกันน้ำซึม: ใช้วัสดุอุดรอยร้าวที่มีแรงต้านทานแรงดึง 50 N/mm<sup>2</sup> (CONCRETE JOINT SEALER HOT - POURED ELASTIC TYPE) ตาม มอก. 478
14. การป้องกันน้ำซึม: ใช้วัสดุอุดรอยร้าวที่มีแรงต้านทานแรงดึง 50 N/mm<sup>2</sup> (CONCRETE JOINT SEALER HOT - POURED ELASTIC TYPE) ตาม มอก. 478
15. การป้องกันน้ำซึม: ใช้วัสดุอุดรอยร้าวที่มีแรงต้านทานแรงดึง 50 N/mm<sup>2</sup> (CONCRETE JOINT SEALER HOT - POURED ELASTIC TYPE) ตาม มอก. 478
16. การป้องกันน้ำซึม: ใช้วัสดุอุดรอยร้าวที่มีแรงต้านทานแรงดึง 50 N/mm<sup>2</sup> (CONCRETE JOINT SEALER HOT - POURED ELASTIC TYPE) ตาม มอก. 478

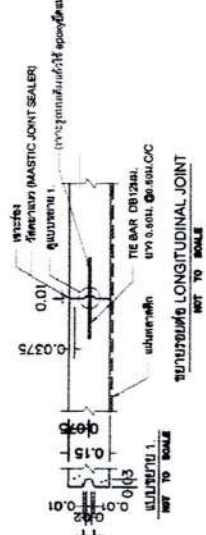
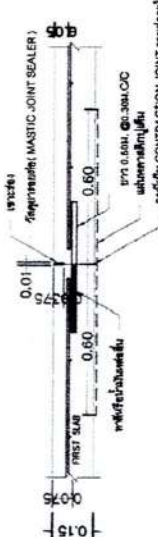
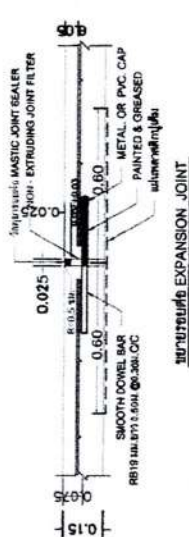
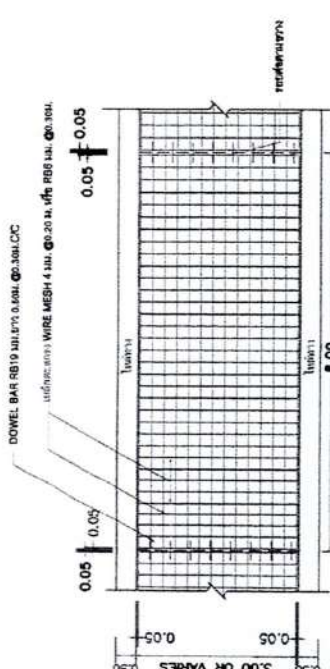
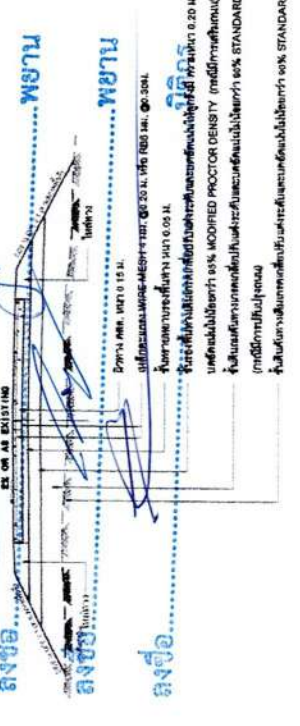

**ตารางวัสดุที่ใช้**

BAR MESH (s = 200 Kc)	WIRE MESH (s = 2760 Kc)
DA/SPACING	DA/SPACING
STEEL AREA (มท. นวส.)	STEEL AREA (มท. นวส.)
1.310	0.620

	โครงการ	โครงการ
	ผู้ว่าจ้าง	ผู้รับจ้าง
	สถาปนิก	สถาปนิก
	วิศวกร	วิศวกร
	ช่างเทคนิค	ช่างเทคนิค
	ช่างเขียน	ช่างเขียน
	ช่างสำรวจ	ช่างสำรวจ
	ช่างประเมินราคา	ช่างประเมินราคา
	ช่างควบคุม	ช่างควบคุม
	ช่างติดตั้ง	ช่างติดตั้ง
ช่างเดินเครื่อง	ช่างเดินเครื่อง	

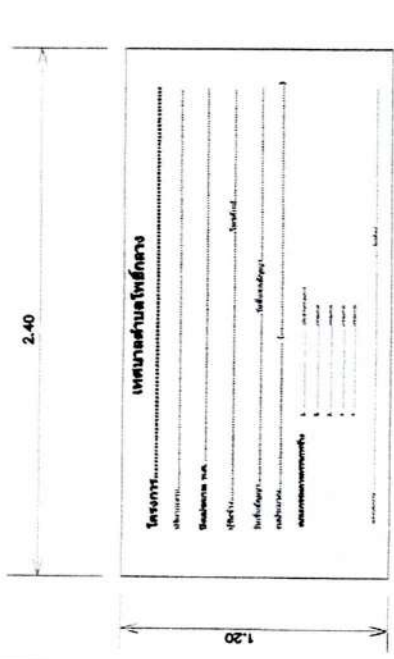
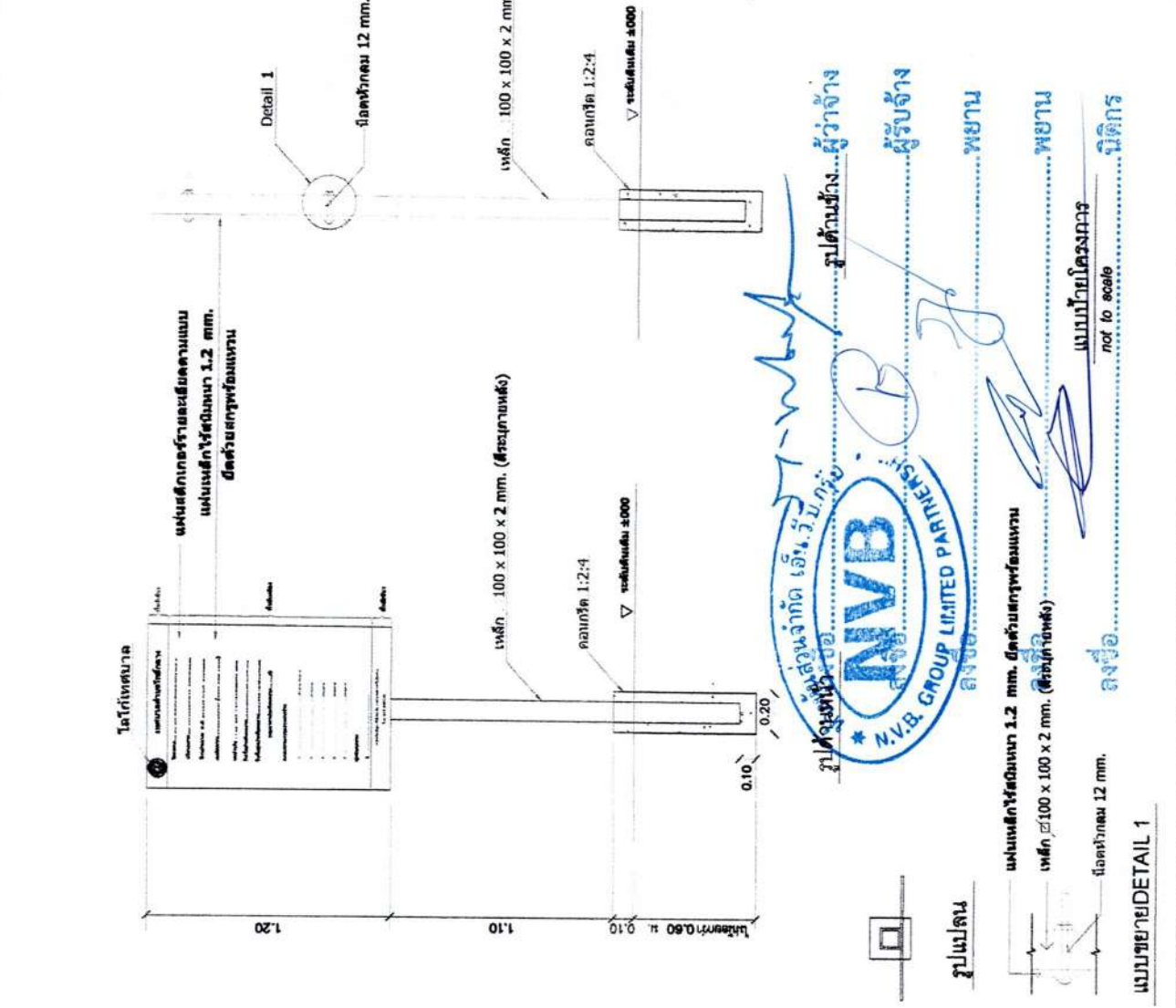

**แบบป้ายชั่วคราว**  
แบบป้ายชั่วคราว

**รายการประกอบแบบ**  
1. แบบป้ายชั่วคราว 2.40 x 1.20 เมตร  
2. ฟิล์มสีขาว สำหรับติดป้ายชั่วคราว  
3. ฟิล์มสำหรับปิดบังตาคนภายนอก

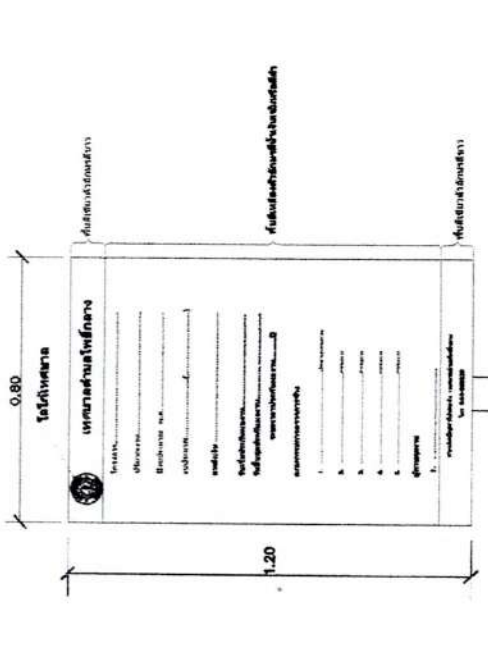

**แบบขยายประตู**

**MVB**  
M.V.B. GROUP LIMITED PARTNERSHIP  
ผู้ว่าจ้าง: ผู้รับจ้าง  
สถาปนิก: พยาน  
วิศวกร: พยาน  
ช่างเทคนิค: พยาน  
ช่างเขียน: พยาน  
ช่างสำรวจ: พยาน  
ช่างประเมินราคา: พยาน  
ช่างควบคุม: พยาน  
ช่างติดตั้ง: พยาน  
ช่างเดินเครื่อง: พยาน

5 5



ข้อกำหนดเกี่ยวกับการใช้วัตถุดิบจากต่างประเทศและวัตถุดิบที่ผลิตภายในประเทศ

1. ผู้รับจ้างต้องปฏิบัติตามข้อกำหนดที่เป็นส่วนหนึ่งของข้อกำหนด (GMP) ตามโครงการก่อสร้างที่มีคุณสมบัติเป็นผลิตภัณฑ์ในสภาพในประเทศ ในใบยกรับและ 60 ของผู้ค้าวัตถุดิบที่ได้รับใบโครงการก่อสร้างนี้ ทั้งนี้หากมีการก่อสร้างวัตถุดิบที่เป็นผลิตภัณฑ์ในประเทศจะต้องใช้วัตถุดิบในประเทศไม่น้อยกว่าร้อยละ 60 ของปริมาณการใช้วัตถุดิบ และวัตถุดิบที่เป็นผลิตภัณฑ์ในประเทศจะต้องใช้วัตถุดิบในประเทศไม่น้อยกว่าร้อยละ 60 (ภาคผนวก 3 เฉพาะกรณีที่ใบยกรับก่อสร้างที่มีวัตถุดิบที่เป็นผลิตภัณฑ์) ให้ผู้รับจ้างตามระยะเวลาที่กำหนดไว้ข้างต้น (ถ้ามี) แต่ต้องไม่ต่ำกว่า 30 วัน ทั้งนี้ผู้รับจ้างต้องแจ้งรายการปริมาณการใช้วัตถุดิบที่มีคุณสมบัติเป็นผลิตภัณฑ์ในประเทศเป็นต้นไปก่อนใช้ก่อนอย่างน้อย 7 วัน ทั้งนี้ก่อนการส่งมอบงานแต่ละงวด
2. ผู้รับจ้างต้องแสดงหลักฐานต่อคณะกรรมการกำกับก่อสร้างหรือผู้รับจ้างที่เป็นผลิตภัณฑ์ในประเทศในผลิตภัณฑ์ในใบยกรับรับ 60 แห่งงานในสัญญาจ้างก่อสร้าง หากผู้รับจ้างไม่เสนอแผนตามเวลาที่กำหนดให้ผู้รับจ้างมีมติสัญญา ผู้รับจ้างมีสิทธิ์ยกเลิกสัญญาได้
3. ผู้รับจ้างต้องแสดงหลักฐานต่อคณะกรรมการกำกับก่อสร้างหรือผู้รับจ้างที่เป็นผลิตภัณฑ์ในประเทศ อย่างไรก็ดี ผลิตภัณฑ์ในประเทศหรือผู้รับจ้างซึ่งขอเสนอราคาขอซื้อวัตถุดิบจากผู้รับจ้างนั้นมาใช้เป็นผลิตภัณฑ์ในประเทศหรือไม่ ดังนี้

- 3.1 จำนวนใบรับรองสินค้าในประเทศ (Meds In Thailand) ที่ออกโดย สภาอุตสาหกรรมแห่งประเทศไทย
- 3.2 หลักสินค้า ที่แสดงว่าเป็นสินค้าที่ผลิตในประเทศไทย
- 3.3 หลักฐานแสดงที่ตั้งของแหล่งผลิต ที่สามารถแสดงได้ว่าวัตถุดิบที่นำมาใช้ในประเทศ เช่น ตำแหน่งที่ตั้งโรงงาน ภาพถ่าย บัตรดิน เป็นต้น

โครงการ..... ตารางการดำเนินงานที่ใช้วัตถุดิบผลิตภายในประเทศ

ลำดับ	รายการ	วันที่	ปริมาณ	ราคาต่อหน่วย	เป็นเงิน (บาท)	สัญญา	
						บาท	บาทต่อหน่วย
1							
2							
3							
4							
5							
รวม							
		รวม					

โครงการ..... ตารางการดำเนินงานที่ใช้วัตถุดิบผลิตภายในประเทศ

ลำดับ	รายการ	วันที่	ปริมาณ	ราคาต่อหน่วย	เป็นเงิน (บาท)	สัญญา	
						บาท	บาทต่อหน่วย
1							
2							
3							
4							
5							
รวม							
		รวม					

ลงชื่อ.....  
 ลงชื่อ.....  
 ลงชื่อ.....

	<b>โครงการ</b> ผลิตยาแผนโบราณ ควบคุมการผลิต
อนุญาตให้ ระยะเวลาสัญญา 10 ปี 10 ธันวาคม 2562 10 ธันวาคม 2572	10 ธันวาคม 2562 10 ธันวาคม 2572
10 ธันวาคม 2562 10 ธันวาคม 2572	10 ธันวาคม 2562 10 ธันวาคม 2572
10 ธันวาคม 2562 10 ธันวาคม 2572	10 ธันวาคม 2562 10 ธันวาคม 2572
10 ธันวาคม 2562 10 ธันวาคม 2572	10 ธันวาคม 2562 10 ธันวาคม 2572
10 ธันวาคม 2562 10 ธันวาคม 2572	10 ธันวาคม 2562 10 ธันวาคม 2572
10 ธันวาคม 2562 10 ธันวาคม 2572	10 ธันวาคม 2562 10 ธันวาคม 2572
10 ธันวาคม 2562 10 ธันวาคม 2572	10 ธันวาคม 2562 10 ธันวาคม 2572
10 ธันวาคม 2562 10 ธันวาคม 2572	10 ธันวาคม 2562 10 ธันวาคม 2572

หน้า ๑ จาก ๑  
 วันที่ ๑๐ ธันวาคม ๒๕๖๒  
 ที่ ๑๐๓/๒๕๖๒



สรุปผลการประมาณราคาก่อสร้าง

โครงการ ก่อสร้างถนนแบบผิวจราจรคอนกรีตเสริมเหล็ก สายทางบริเวณซอยสนธยา บ้านหนองไผ่พัฒนา หมู่ที่ 10 ตำบลโพธิ์กลาง

ขนาดผิวจราจรกว้างเฉลี่ย 3.00 ม. ยาว 250.00 ม. หน้าเฉลี่ย 0.15 ม. หรือคิดพื้นที่ผิวคอนกรีตรวม ไม่น้อยกว่า 750.00 ตรม.

พร้อมจัดทำและติดตั้งป้ายประชาสัมพันธ์โครงการ ฯ (รายละเอียดก่อสร้างตามแบบที่เทศบาลตำบลโพธิ์กลางกำหนด)

สถานที่ก่อสร้าง ภายในเขตเทศบาลตำบลโพธิ์กลาง อำเภอเมืองนครราชสีมา จังหวัดนครราชสีมา

ผู้รับจ้าง ห้างหุ้นส่วนจำกัด เอ็น.วี.บี.กรุ๊ป

โดย นายธีรศักดิ์ ม่วงพวง

วันที่

- 4 มี.ย. 2567

ลำดับที่	รายการ	รวมค่าต้นทุน (บาท)	FACTOR. F	รวมค่าก่อสร้าง (บาท)	หมายเหตุ
1	ประเภทงานทาง - ก่อสร้างถนนแบบผิวจราจรคอนกรีตเสริมเหล็ก สายทางบริเวณซอยสนธยา บ้านหนองไผ่พัฒนา หมู่ที่ 10 ตำบลโพธิ์กลาง ขนาดผิวจราจรกว้างเฉลี่ย 3.00 ม. ยาว 250.00 ม. หน้าเฉลี่ย 0.15 ม. หรือคิดพื้นที่ผิวคอนกรีตรวม ไม่น้อยกว่า 750.00 ตรม. พร้อมจัดทำและติดตั้งป้ายประชาสัมพันธ์โครงการ ฯ (รายละเอียดก่อสร้างตามแบบที่เทศบาลตำบลโพธิ์กลางกำหนด)	355,868.87	1.3642	485,476.32	
2	ประเภทงานสะพานและท่อเหลี่ยม				
3	ประเภทงานป้ายประชาสัมพันธ์โครงการตามแบบฯ	3,152.70	-	3,000.00	
<p style="text-align: center;"><b>เงื่อนไข</b></p> เงินล่วงหน้าจ่าย ..... % เงินประกันสัญญา ..... % ดอกเบี้ยเงินกู้ ..... % ต่อปี		ตามหนังสือ ที่ กค. ๐๔๓๓.๒/ว ๔๕๕ ลงวันที่ ๒๘ สิงหาคม ๒๕๖๖			
สรุป	รวมค่าก่อสร้างเป็นเงินทั้งสิ้น			488,476.32	บาท
	คิดเป็นเงินประมาณการ (ปรับลดแล้ว)			488,000.00	บาท

( สิ้นเสนแปลหมื่นแปดพันบาทถ้วน )

ลงชื่อ.....

(นายธีรศักดิ์ ม่วงพวง)



ลงชื่อ.....

ลงชื่อ.....

ลงชื่อ.....

ลงชื่อ.....

ลงชื่อ.....



.....พยาน

.....พยาน

.....นิติกร

แบบแสดงรายการราคากลางงานก่อสร้างอาคาร

โครงการ ก่อสร้างถนนแบบผิวจราจรคอนกรีตเสริมเหล็ก สายทางบริเวณซอยเสนาฯ บ้านหนองไผ่พัฒนา หมู่ที่ 10 ตำบลโพธิ์กลาง  
 ขนาดผิวจราจรกว้างเฉลี่ย 3.00 ม. ยาว 250.00 ม. ทนแรงดึง 0.15 ม. หรือคิดพื้นที่ผิวคอนกรีตรวมไม่น้อยกว่า 750.00 ตร.ม.  
 พร้อมจัดท่าและติดตั้งป้ายประชาสัมพันธ์โครงการ 4 (รายละเอียดก่อสร้างตามแบบที่เทศบาลตำบลโพธิ์กลางกำหนด)  
 สถานที่ก่อสร้าง ภายในเขตเทศบาลตำบลโพธิ์กลาง อำเภอเมืองนครราชสีมา จังหวัดนครราชสีมา  
 ผู้รับจ้าง ห้างหุ้นส่วนจำกัด เอ็น.วี.บี.กรุ๊ป

โดย นายธีรศักดิ์ ม่วงพวง

วันที่

- 4 10 2567

ราคานำมัน

33.21 บาท/คิว

ลำดับ	รายการ	หน่วย	ปริมาณ งาน	ราคาต่อหน่วย	ราคาทุน ( บาท )	Factor F	ราคาต่อหน่วย x FF	ราคากลาง
1	<b>งานรื้อโครงสร้างถนนเดิม</b>							
	1.1 งานรื้อผิวลาดยางเดิม	ตร.ม.	-	-	-	-	-	-
	1.2 งานรื้อผิวคอนกรีตเดิม (REMOVAL OF 4)	ตร.ม.	-	-	-	-	-	-
2	<b>งานดิน</b>							
	2.1 งานถางป่าและจุดคอ	ตร.ม.	-	-	-	-	-	-
	2.2 งานดินถม (บดทับแน่น)	ลบ.ม.	-	-	-	-	-	-
	2.3 งานทรายถมคันทาง	ลบ.ม.	-	-	-	-	-	-
	2.4 งานวัสดุคัดเลือกประเภท ก	ลบ.ม.	-	-	-	-	-	-
3	<b>งานรองพื้นทางและพื้นทาง</b>							
	3.1 งานรื้อชั้นรองพื้นทางเดิมและก่อสร้างใหม่ หนา 10 ซม. ชั้นพื้นทางลูกรัง/ดินเดิม	ตร.ม.	750.00	11.24	8,430.00	1.3642	11,500.21	11,500.21
	3.2 งานรื้อชั้นทางเดิมและก่อสร้างใหม่ หนา 10 ซม. ชั้นรองพื้นทาง วัสดุมวลรวม	ตร.ม.	-	-	-	-	-	-
	3.3 งานรองพื้นทาง วัสดุมวลรวม	ลบ.ม.	-	-	-	-	-	-
	3.4 งานพื้นทางหินคลุก	ลบ.ม.	-	-	-	-	-	-
	3.5 งานทรายรองใต้ผิวทางคอนกรีต	ลบ.ม.	37.50	523.08	19,615.50	1.3642	26,759.47	26,759.47
	3.6 งานปรับปรุงชั้นทางเดิมในที่ ซุดลึกเฉลี่ย 20 ซม. ชั้นพื้นทางหินคลุก/กรวดไม่	ตร.ม.	-	-	-	-	-	-
	3.7 งานไหล่ทาง วัสดุมวลรวม	ลบ.ม.	-	-	-	-	-	-
	3.8 งานไหล่ทางหินคลุก	ลบ.ม.	69.38	633.19	43,930.72	1.3642	59,930.29	59,930.29
4	<b>งานผิวทาง</b>							
	4.1 ผิวทางปอร์ทแลนด์ซีเมนต์คอนกรีต หนา 0.15 เมตร (ใช้ตะแกรงเหล็ก)	ตร.ม.	750.00	343.58	257,685.00	1.3642	351,533.88	351,533.88
	4.2 รอยต่อเนื้อขยายตามขวาง (Expansion Joint)	ม.	9.00	175.65	1,580.85	1.3642	2,156.60	2,156.60
	4.3 รอยต่อเนื้อหดตามขวาง (Contraction Joint)	ม.	180.00	131.26	23,626.80	1.3642	32,231.68	32,231.68
	4.4 รอยต่อตามยาว (Longitudinal Joint)	ม.	-	-	-	-	-	-
	4.5 รอยต่อตามขอบถนนคอนกรีตกับลาดยาง	ม.	-	-	-	-	-	-
5	<b>งานโครงสร้าง</b>							
	5.1 งานหล่อเหล็บบนคอนกรีตเสริมเหล็กก่อสร้างใหม่ ขนาด 2-1.80 x 1.80 x 8.00 ม.	ตร.ม.	-	-	-	-	-	-
	5.2 งานท่อกลม คสล.ขนาด Ø 0.60 ม.	ม.	-	-	-	-	-	-
	5.3 งานท่อกลม คสล.ขนาด Ø 0.80 ม.	ม.	-	-	-	-	-	-
6	<b>งานปิดผิว</b>							
	6.1 บ่อพักน้ำคอนกรีตเสริมเหล็ก	ม.	-	-	-	-	-	-
	6.2 งานป้ายจราจร แบบ	ชุด	-	-	-	-	-	-
	6.3 งานตีเส้นจราจร THERMOPLASTIC PANT (สีเหลืองและสีขาว)	ตร.ม.	-	-	-	-	-	-
7	<b>งานจัดการจราจรของจราจรระหว่างก่อสร้าง</b>	L.S.	1.00	1,000.00	1,000.00	1.3642	1,364.20	1,364.20

รวมค่างานต้นทุนงานก่อสร้างอาคาร

355,868.87

TOTAL

385,476.33

( ต้นทุนแปรผันหน้าพื้นที่ร้อยละสิบหกบาทตามอัตราภาษีขาทาง )

ลงชื่อ

(นายธีรศักดิ์ ม่วงพวง)



ผู้ว่าจ้าง

ผู้รับจ้าง

พยาน

พยาน

ผู้ทำ

## การปรับราคาค่างานก่อสร้าง (ค่า K)

### 1. เงื่อนไขและหลักเกณฑ์

1.1 สัญญาแบบปรับราคาได้นี้ ให้ใช้กับงานก่อสร้างทุกประเภท รวมถึงงานปรับปรุงและซ่อมแซม ซึ่งเบิกจ่ายค่างานในลักษณะหมวดค่าครุภัณฑ์ ที่ดินและสิ่งก่อสร้าง หมวดเงินอุดหนุนและหมวดรายจ่ายอื่นที่เบิกจ่ายในลักษณะค่าที่ดินและสิ่งก่อสร้าง ที่อยู่ในเงื่อนไขและหลักเกณฑ์ตามที่กำหนดนี้

1.2 สัญญาแบบปรับราคาได้นี้ ให้ใช้ได้ทั้งในกรณีเพิ่มหรือลดค่างานจากค่างานเดิมตามสัญญาเมื่อดัชนีราคา ซึ่งจัดทำขึ้นโดยกระทรวงพาณิชย์ มีการเปลี่ยนแปลงสูงขึ้นหรือลดลงจากเดิม ขณะเมื่อวันเปิดซองใบเสนอราคา

1.3 การขอเงินเพิ่มค่างานก่อสร้างตามสัญญาแบบปรับราคาได้นี้ เป็นหน้าที่ของผู้รับจ้างที่จะต้องเรียกร้องภายในกำหนด 90 วัน นับตั้งแต่วันที่ผู้รับจ้างได้ส่งมอบงานงวดสุดท้าย หากพ้นกำหนดนี้ไปแล้ว ผู้รับจ้างไม่มีสิทธิที่จะเรียกร้องเงินเพิ่มค่างานก่อสร้างจากผู้ว่าจ้างได้อีกต่อไป และในกรณีที่ผู้ว่าจ้างจะต้องเรียกเงินคืนจากผู้รับจ้าง ให้ผู้ว่าจ้างที่เป็นคู่สัญญาเรียกเงินคืนจากผู้รับจ้างโดยเร็ว หรือให้หักค่างานของงวดต่อไป หรือให้หักเงินจากหลักประกันสัญญาแล้วแต่กรณี

1.4 การพิจารณาคำนวณเงินเพิ่มหรือลด และการจ่ายเงินเพิ่มหรือเรียกเงินคืนจากผู้รับจ้างตามเงื่อนไขของสัญญาแบบปรับราคาได้ ต้องได้รับการตรวจสอบและเห็นชอบจากสำนักงบประมาณ และให้ถือการพิจารณาวินิจฉัยของสำนักงบประมาณเป็นที่สิ้นสุด

### 2. ประเภทงานก่อสร้างและสูตรที่ใช้กับสัญญาแบบปรับราคาได้

ในการพิจารณาเพิ่มหรือลดราคาค่างานก่อสร้าง ให้คำนวณตามสูตรดังนี้

$$P = (Po) \times (K)$$

กำหนดให้

P = ราคาค่างานต่อหน่วยหรือราคาค่างานเป็นงวดที่จะต้องจ่ายให้ผู้รับจ้าง

Po = ราคาค่างานต่อหน่วยที่ผู้รับจ้างประมูลได้ หรือราคาค่างานเป็นงวดซึ่งระบุไว้ในสัญญาแล้วแต่กรณี

K = Escalation Factor ที่หักด้วย 4% เมื่อต้องเพิ่มค่างาน หรือบวกเพิ่ม 4% เมื่อต้องเรียกค่างานคืน

Escalation Factor (K) หาได้จากสูตร ซึ่งแบ่งตามประเภทและลักษณะงานดังนี้

#### 2.1 งานอาคาร

งานอาคาร หมายถึง ตัวอาคาร เช่น ที่ทำการ โรงเรียน โรงพยาบาล หอพัก ที่พักอาศัย หอประชุม อิมจันทร์ ยิมเนเซียม สระว่ายน้ำ โรงอาหาร คลังพัสดุ โรงงาน รั้ว เป็นต้น และให้หมายความรวมถึง

2.1.1 ไฟฟ้าของอาคารบรรจบถึงสายเมนจำหน่าย แต่ไม่รวมถึงหม้อแปลงและระบบไฟฟ้าภายในบริเวณ

2.1.2 ประปาของอาคารบรรจบถึงท่อเมนจำหน่าย แต่ไม่รวมถึงระบบประปาภายในบริเวณ

2.1.3 ระบบท่อหรือระบบสายต่างๆ ที่ติดตั้งหรือฝังอยู่ในส่วนของอาคาร เช่น ท่อปรับอากาศ ท่อก๊าซ สายไฟฟ้าสำหรับเครื่องปรับอากาศ สายล่อฟ้า ฯลฯ

2.1.4 ทางระบายน้ำของอาคารจนถึงทางระบายน้ำภายนอก

2.1.5 ส่วนประกอบที่จำเป็นสำหรับอาคาร เฉพาะส่วนที่ติดกับอาคาร โดยต้องสร้างหรือประกอบพร้อมกับการก่อสร้างอาคาร แต่ไม่รวมถึงเครื่องจักรหรือเครื่องมือกลที่นำมาประกอบหรือติดตั้ง เช่น ลิฟท์ เครื่องคอมพิวเตอร์ เครื่องสูบน้ำ เครื่องปรับอากาศ พัดลมชนิดอื่น ๆ เป็นต้น

2.1.6 ทางเท้ารอบอาคาร ดินถม ดินตัด ทางจากอาคารโดยรอบไม่เกิน 3 เมตร

ใช้สูตร

$$K = 0.25 + 0.15I/I_0 + 0.15 C/C_0 + 0.40M/M_0 + 0.10 S/S_0$$



ผู้ว่าจ้าง

ผู้รับจ้าง

พยาน

ลงชื่อ.....พยาน

ลงชื่อ.....วิศวกร

## 2.2 งานดิน

งานดิน หมายถึง การขุดดิน การตักดิน การบดอัดดิน การขุดเปิดหน้าดิน การเปลี่ยนบดอัดดิน การขุด-ถมบดอัดแน่นเขื่อน คลอง คันคลอง คันกันน้ำ คันทาง ซึ่งต้องใช้เครื่องจักร เครื่องมือกลปฏิบัติงาน

สำหรับการถมดินให้หมายความรวมถึง การถมดินหรือทรายหรือวัสดุอื่น ที่มีการควบคุมคุณสมบัติของวัสดุนั้นๆ และมีข้อกำหนดวิธีกรรม รวมทั้งมีการบดอัดแน่นโดยใช้เครื่องจักร เครื่องมือกลเพื่อให้ได้มาตรฐานตามที่กำหนดไว้ เช่นเดียวกับงานก่อสร้างถนนหรือเขื่อนชลประทาน

ทั้งนี้ ให้รวมถึงงานประเภท Embankment, Excavation, Subbase, Selected Material, Untreated Base และ Shoulder

ใช้สูตร  $K = 0.30 + 0.10I/I_0 + 0.40E/E_0 + 0.20F/F_0$

## 2.3 งานหินเรียง

งานหินเรียง หมายถึง งานหินขนาดใหญ่นำมาเรียงกันเป็นชั้นให้เป็นระเบียบจนได้ความหนาที่ต้องการ โดยใช้ช่องว่างระหว่างหินใหญ่จะแซมด้วยหินย่อยหรือกรวดขนาดต่างๆ และทรายให้เต็มช่องว่าง มีการควบคุมคุณสมบัติของวัสดุและมีข้อกำหนดวิธีปฏิบัติโดยใช้เครื่องจักร เครื่องมือกล หรือแรงคน และให้หมายความรวมถึงงานหินทิ้ง งานหินเรียงยาแนว หรืองานหินใหญ่ที่มีลักษณะคล้ายคลึงกัน เพื่อการป้องกันการกัดเซาะพังทลายของลาดตลิ่งและท้องลำนน้ำ

ใช้สูตร  $K = 0.40 + 0.20I/I_0 + 0.20M/M_0 + 0.20F/F_0$

## 2.4 งานผิวทาง Asphaltic Concrete, Penetration Macadam

ใช้สูตร  $K = 0.30 + 0.10M/M_0 + 0.40A/A_0 + 0.10E/E_0 + 0.10F/F_0$

## 2.5 งานผิวถนนคอนกรีตเสริมเหล็ก

งานผิวถนนคอนกรีตเสริมเหล็ก หมายถึง ผิวถนนคอนกรีตที่ใช้เหล็กเสริมซึ่งประกอบด้วยตะแกรงเหล็กเส้นหรือตะแกรงลวดเหล็กกล้าเชื่อมติด (Welded Steel Wire Fabric) เหล็กเดี่ยว (Dowel Bar) เหล็กยึด (Deformed Tie Bar) และรอยต่อต่างๆ (Joint) ทั้งนี้ ให้หมายความรวมถึงแผ่นพื้นคอนกรีตเสริมเหล็กบริเวณคอสะพาน (R.C. Bridge Approach) ด้วย

ใช้สูตร  $K = 0.30 + 0.10I/I_0 + 0.35C/C_0 + 0.10M/M_0 + 0.15S/S_0$

## 2.6 งานท่อระบายน้ำคอนกรีตเสริมเหล็กและงานบ่อพัก

งานท่อระบายน้ำคอนกรีตเสริมเหล็กและงานบ่อพัก หมายถึง ท่อคอนกรีตเสริมเหล็กสำหรับงานระบายน้ำ (Precast Reinforced Concrete Drainage Pipe) งานวางระบายน้ำคอนกรีตเสริมเหล็ก งานดาดคอนกรีตเสริมเหล็กวางระบายน้ำและบริเวณคอสะพาน รวมทั้งงานบ่อพักคอนกรีตเสริมเหล็กและงานคอนกรีตเสริมเหล็กอื่นที่มีรูปแบบและลักษณะงานคล้ายคลึงกัน เช่น งานบ่อพัก (Manhole) ท่อร้อยสายโทรศัพท์ ท่อร้อยสายไฟฟ้า เป็นต้น

ใช้สูตร  $K = 0.35 + 0.20I/I_0 + 0.15C/C_0 + 0.15M/M_0 + 0.15S/S_0$

## 2.7 งานโครงสร้างคอนกรีตเสริมเหล็กและงานเชื่อมกันตลิ่ง

งานโครงสร้างคอนกรีตเสริมเหล็กและงานเชื่อมกันตลิ่ง หมายถึง สะพานคอนกรีตเสริมเหล็ก โครงสร้างฐานรากคอนกรีตเสริมเหล็กคอสะพาน (R.C. Bearing Unit) ท่อเหลี่ยมคอนกรีตเสริมเหล็ก (R.C. Box Culvert) หอดังน้ำโครงสร้างคอนกรีตเสริมเหล็ก เชื่อมกันตลิ่งคอนกรีตเสริมเหล็ก ทำเทียบเรือคอนกรีตเสริมเหล็กและสิ่งก่อสร้างอื่นที่มีลักษณะคล้ายคลึงกัน

ใช้สูตร  $K = 0.30 + 0.10I/I_0 + 0.15C/C_0 + 0.20M/M_0 + 0.25S/S_0$



ผู้ว่าจ้าง  
ผู้รับจ้าง  
ลงชื่อ.....พยาน  
ลงชื่อ.....พยาน  
ลงชื่อ.....นิติกร

## 2.8 งานโครงสร้างเหล็ก

งานโครงสร้างเหล็ก หมายถึง สะพานเหล็กสำหรับคนเดินข้ามถนน โครงเหล็กสำหรับติดตั้งป้ายจราจรชนิดแขวนสูง เสาไฟฟ้าแรงสูง เสาวิทยุ เสาโทรทัศน์ หรืองานโครงสร้างอื่นที่มีลักษณะคล้ายคลึงกัน แต่ไม่รวมถึงงานติดตั้งเสาโครงเหล็กสายส่งของการไฟฟ้าฝ่ายผลิตแห่งประเทศไทย

ใช้สูตร  $K = 0.25 + 0.10It/Io + 0.05Ct/Co + 0.20Mt/Mo + 0.40St/So$

## 2.9 งานระบบสาธารณูปโภค

### 2.9.1 งานวางท่อ AC และ PVC

2.9.1.1 ในกรณีที่ผู้ว่าจ้างเป็นผู้จัดหาท่อและหรืออุปกรณ์ให้

ใช้สูตร  $K = 0.50 + 0.25It/Io + 0.25Mt/Mo$

2.9.1.2 ในกรณีที่ผู้รับจ้างเป็นผู้จัดหาท่อ AC และหรืออุปกรณ์

ใช้สูตร  $K = 0.40 + 0.10It/Io + 0.10Mt/Mo + 0.40Act/Aco$

2.1.9.3 ในกรณีที่ผู้รับจ้างเป็นผู้จัดหาท่อ PVC และหรืออุปกรณ์

ใช้สูตร  $K = 0.40 + 0.10It/Io + 0.10Mt/Mo + 0.40PVct/PVCo$

### 2.9.2 งานวางท่อเหล็กเหนียวและท่อ Hydensity Polyethylene

2.9.2.1 ในกรณีที่ผู้ว่าจ้างเป็นผู้จัดหาท่อและหรืออุปกรณ์ให้

ใช้สูตร  $K = 0.40 + 0.10It/Io + 0.15Mt/Mo + 0.20Et/Eo + 0.15Ft/Fo$

2.9.2.2 ในกรณีที่ผู้รับจ้างเป็นผู้จัดหาท่อเหล็กเหนียวและหรืออุปกรณ์ และให้รวมถึงงาน Transmission Conduit

ใช้สูตร  $K = 0.40 + 0.10It/Io + 0.10Mt/Mo + 0.10Et/Eo + 0.30GIPt/GIPo$

2.9.2.3 ในกรณีที่ผู้รับจ้างเป็นผู้จัดหาท่อ Hydensity Polyethylene และหรืออุปกรณ์

ใช้สูตร  $K = 0.50 + 0.10It/Io + 0.10Mt/Mo + 0.30Pet/Peo$

### 2.9.3 งานปรับปรุงระบบอุโมงค์ส่งน้ำและงาน Secondary Lining

ใช้สูตร  $K = 0.40 + 0.10It/Io + 0.15Et/Eo + 0.35GIPt/GIPo$

### 2.9.4 งานวางท่อ PVC หุ้มด้วยคอนกรีต

ใช้สูตร  $K = 0.30 + 0.10It/Io + 0.20Ct/Co + 0.05Mt/Mo + 0.05St/So + 0.30PVct/PVCo$

### 2.9.5 งานวางท่อ PVC กลบทราย

ใช้สูตร  $K = 0.25 + 0.05It/Io + 0.05Mt/Mo + 0.85PVct/PVCo$  ผู้ว่าจ้าง

### 2.9.6 งานวางท่อเหล็กอาบสังกะสี

ใช้สูตร  $K = 0.25 + 0.25It/Io + 0.50GIPt/GIPo$  ผู้รับจ้าง

ลงชื่อ.....

.....พยาน

ดัชนีราคาที่ใช้คำนวณตามสูตร.....พยาน

K = Escalation Factor

It = ดัชนีราคาผู้บริโภคทั่วไปของประเทศ ในเดือนที่ส่งงานแต่ละงวด

Io = ดัชนีราคาผู้บริโภคทั่วไปของประเทศ ในเดือนที่เปิดซองประกวดราคา

Ct = ดัชนีราคาซีเมนต์ ในเดือนที่ส่งงานแต่ละงวด

Co = ดัชนีราคาซีเมนต์ ในเดือนที่เปิดซองประกวดราคา

- Mt = ดัชนีราคาวัสดุก่อสร้าง (ไม่รวมเหล็กและซีเมนต์) ในเดือนที่ส่งงานแต่ละงวด
- Mo = ดัชนีราคาวัสดุก่อสร้าง (ไม่รวมเหล็กและซีเมนต์) ในเดือนที่เปิดของประกวดราคา
- St = ดัชนีราคาเหล็ก ในเดือนที่ส่งงานแต่ละงวด
- So = ดัชนีราคาเหล็ก ในเดือนที่เปิดของประกวดราคา
- Gt = ดัชนีราคาเหล็กแผ่นเรียบที่ผลิตในประเทศ ในเดือนที่ส่งงานแต่ละงวด
- Go = ดัชนีราคาเหล็กแผ่นเรียบที่ผลิตในประเทศ ในเดือนที่เปิดของประกวดราคา
- At = ดัชนีราคาแอสฟัลต์ ในเดือนที่ส่งงานแต่ละงวด
- Ao = ดัชนีราคาแอสฟัลต์ ในเดือนที่เปิดของประกวดราคา
- Et = ดัชนีราคาเครื่องจักรกลและบริภัณฑ์ ในเดือนที่ส่งงานแต่ละงวด
- Eo = ดัชนีราคาเครื่องจักรกลและบริภัณฑ์ ในเดือนที่เปิดของประกวดราคา
- Ft = ดัชนีราคาน้ำมันดีเซลหมุนเร็ว ในเดือนที่ส่งงานแต่ละงวด
- Fo = ดัชนีราคาน้ำมันดีเซลหมุนเร็ว ในเดือนที่เปิดของประกวดราคา
- Act = ดัชนีราคาท่อซีเมนต์ใยหิน ในเดือนที่ส่งงานแต่ละงวด
- Aco = ดัชนีราคาท่อซีเมนต์ใยหิน ในเดือนที่เปิดของประกวดราคา
- PVct = ดัชนีราคาท่อ PVC ในเดือนที่ส่งงานแต่ละงวด
- PVCo = ดัชนีราคาท่อ PVC ในเดือนที่เปิดของประกวดราคา
- GIpt = ดัชนีราคาท่อเหล็กออบสังกะสี ในเดือนที่ส่งงานแต่ละงวด
- GIPo = ดัชนีราคาท่อเหล็กออบสังกะสี ในเดือนที่เปิดของประกวดราคา
- PEt = ดัชนีราคาท่อ Hydensity Polyethylene ในเดือนที่ส่งงานแต่ละงวด
- PEo = ดัชนีราคาท่อ Hydensity Polyethylene ในเดือนที่เปิดของประกวดราคา
- Wt = ดัชนีราคาสายไฟฟ้า ในเดือนที่ส่งงานแต่ละงวด
- Wo = ดัชนีราคาสายไฟฟ้า ในเดือนที่เปิดของประกวดราคา

ผู้ว่าจ้าง  
ผู้รับจ้าง  
พยาน



**3. วิธีการคำนวณที่ใช้กับสัญญาแบบปรับราคาได้**

- 3.1 การคำนวณค่า K จากสูตรตามลักษณะงานนั้นๆ ให้ใช้ตัวเลขดัชนีราคาวัสดุก่อสร้างของกระทรวงพาณิชย์ โดยใช้ฐานของปี 2530 เป็นเกณฑ์ในการคำนวณ
- 3.2 การคำนวณค่า K สำหรับกรณีที่มีงานก่อสร้างหลายประเภทรวมอยู่ในสัญญาเดียวกัน จะต้องแยกวิธีการคำนวณก่อสร้างแต่ละประเภทให้ชัดเจนตามลักษณะของงานนั้น และให้สอดคล้องกับสูตรที่กำหนดไว้
- 3.3 การคำนวณหาค่า K กำหนดให้ใช้เลขทศนิยม 3 ตำแหน่งทุกขั้นตอนโดยไม่มีการปัดเศษ และกำหนดให้ทำเลขสัมพันธ์ (เปรียบเทียบ) ให้เป็นผลสำเร็จก่อน แล้วจึงนำผลลัพธ์ไปคูณกับตัวเลขคงที่หน้าเลขสัมพันธ์นั้น
- 3.4 ให้พิจารณาเงินเพิ่มหรือลดราคาค่างานจากราคาที่ผู้รับจ้างทำสัญญาตกลงกับผู้ว่าจ้าง เมื่อค่า K ตามสูตรสำหรับงานก่อสร้างนั้นๆ ในเดือนที่ส่งมอบงานมีค่าเปลี่ยนแปลงไปจากค่า K ในเดือนเปิดของราคามากกว่า 4% ขึ้นไป โดยนำเฉพาะส่วนที่เกิน 4% มาคำนวณปรับเพิ่มหรือลดค่างานแล้วแต่กรณี (โดยไม่คิด 4% แรกให้)
- 3.5 ในกรณีที่ผู้รับจ้างไม่สามารถทำการก่อสร้างให้แล้วเสร็จตามระยะเวลาในสัญญา โดยเป็นความผิดของผู้รับจ้าง ค่า K ตามสูตรต่างๆ ที่จะนำมาใช้ในการคำนวณค่างานให้ใช้ค่า K ของเดือนสุดท้ายตามอายุสัญญา หรือค่า K ของเดือนที่ส่งมอบงานจริง แล้วแต่ที่ว่าค่า K ตัวใดจะมีค่าน้อยกว่า
- 3.6 การจ่ายเงินแต่ละงวดให้จ่ายค่าจ้างงานที่ผู้รับจ้างทำได้ในแต่ละงานตามสัญญาไปก่อน ส่วนค่างานที่เพิ่มหรือค่างานลดลงซึ่งจะคำนวณได้ต่อเมื่อทราบดัชนีราคาวัสดุก่อสร้างซึ่งนำมาคำนวณหาค่า K ของเดือนที่ส่งมอบงานงวดนั้นๆ เป็นที่แน่นอนแล้ว เมื่อคำนวณเงินเพิ่มได้ให้ทำความตกลงเรื่องการเงินกับสำนักงบประมาณ





ใบเสร็จรับเงิน

เลขที่ RCJ7-00198/67

วันที่ 27 กันยายน 2567

เทศบาลตำบลโพธิ์กลาง

ได้รับเงินจาก ห้างหุ้นส่วนจำกัด เอ็น.วี.บี.กรุ๊ป

ลำดับ	รายการ	ข้อบัญญัติ	จำนวนเงิน (บาท)	หมายเหตุ
1	หลักประกันสัญญา โครงการก่อสร้างถนนแบบผิวจราจรคอนกรีตเสริมเหล็ก สายทางบริเวณซอยสนรยา บ้านหนองไผ่พัฒนา หมู่ที่ 10 ตำบลโพธิ์กลาง เป็นเงินสด	2208010101.001	24,400.00	สัญญาเลขที่ 112/2567 (CNTR-00283/67)
		รวมเงิน	24,400.00	

ตัวอักษร (สองหมื่นสี่พันสี่ร้อยบาทถ้วน)

ไว้เป็นการถูกต้องแล้ว

ลงชื่อ

๘

ผู้รับเงิน

(นายนภดล จันทะล่อม)

นักวิชาการจัดเก็บรายได้

